Пролетарии всех стран, соединяйтесь.

ТРУД.

ЕЖЕДНЕВНАЯ ГАЗЕТА
Всесоюзного Центр. Совета Проф. Союзов

Редакция и главная контора
Москва, Солянка 12, Дворец Труда. 3-й этаж.

РЕДАКЦИЯ:
Секретариат . . . . . — 3-70-92.
Редактор информации . . . . . — 3-95-79.
Редактор культработы . . . . . — 3-64-06.
Редактор мотор. . . . . — 2-21-88.
Редактор «Раб. Жизни» . . . . . — 3-64-73.
Ночная редакция . . . . . — 5-57-20.

ИЗДАТЕЛЬСТВО:
Зав. Изд-вом 2-38-68. Отд. подп. 3-96-32.

ПОДПИСНАЯ ПЛАТА НА 1928 ГОД.
На 12 мес.—12 р.—к. | На 3 мес.—3 р. 50 к.
» 9 » —10 » — » | » 1 » —1 » 25 »
» 6 » — 6 » 50 »

ПОДПИСКА ПРИНИМАЕТСЯ:
в Москве — в главной конторе, Солянка, 12, Дворец Труда, комн. № 212.
В провинции — в отдел. главной конторы.

ТАРИФ НА ОБ'ЯВЛЕНИЯ:
Поверхн текста — 1 р. 50 к. стр. мелп.

Цена отдельного № в Москве, провинции и на станциях ж. д. 5 коп.

ВТОРНИК, 24 апреля 1928 г.
№ 95 (2132)
Год издания 8-й.

СЕГОДНЯ В НОМЕРЕ:

Первые результаты выборов во Франции
В Бомбее бастует свыше 60.000 рабочих
Норвежские строители постановили принять участие в конференции представителей финского и советского профсоюзов строителей
Американские реформисты постановили исключить из союза всех членов комитета «Спасения союза» и комитета помощи бастующим горнякам в Пенсильвании
В Китае идут ожесточенные бои вокруг Тайяна

Открылся об'единенный пленум МК и ЦКК ВКП(б)
1 мая будет праздноваться 1 и 2 мая
ВЦСПС о низовых проф'ячейках горнорабочих
Тов. Рудзутак об инженерах

Завтра открывается всесоюзный с'езд химиков
Новая „пятилетка" промышленности
С'езд горнорабочих

СТАТЬИ:
Передовая—ИТОГИ СЕССИИ ЦИК
С. Гальперин—ПЕРВЫЙ ТУР
А. Алуф—ОПЫТ МАСС И НЕОПЫТНОСТЬ ПРОФСОЮЗОВ
Е. Сабсович—РОСТ НАСЕЛЕНИЯ ГОРОДОВ И ЖИЛИЩНОЕ СТРОИТЕЛЬСТВО
Л. Рафиков—СОВРЕМЕННЫЙ АФГАНИСТАН
О. Фельк—РАБОЧЕЕ КАБАРЭ В БЕРЛИНЕ

ОТ НАШИХ КОРРЕСПОНДЕНТОВ:
И. Леонов—ОБВИНЕНИЯ ОСТАЛИСЬ НЕОПРОВЕРГНУТЫМИ

СЕГОДНЯ
„Физическая культура" № 17 (23)
(Стр. 3—4).

Итоги сессии ЦИК

Значение окончившейся сессии ЦИК нашего Союза определяется тем, что она рассмотрела и утвердила бюджет на 1927—28 год и приняла новый закон о сельско-хозяйственном налоге. Эти два законодательных акта такого порядка, что они поистине предопределяют во многих отношениях всю политику и экономику нашей страны.

Вопрос о бюджете в нашей печати получил уже достаточное освещение как в период его составления, так и после утверждения Союзным Совнаркомом. Известны и значительная напряженность бюджета, и его индустриальная окраска, и т. д. Здесь отметим, прежде всего, то обстоятельство, что бюжетная работа наших законодательных учреждений стала заметно улучшаться и углубляться. Об этом свидетельствуют и кропотливая работа бюджетной комиссии, и содоклад ее на сессии, а также характер и содержание обсуждения бюджета на заседаниях сессии ЦИК.

Но, отметив повышение качества бюджетной работы, нельзя обойти молчанием факт запоздалого утверждения бюджета. Это — громадный минус, значение которого никак не должно быть преуменьшено. Отчетливо сознавая все об'ективные трудности, связанные с составлением единого бюджета, мы должны все же сделать тот вывод, что дальнейшее улучшение бюджетной работы и особенно ускорение ее **темпа** является важнейшей задачей. Ее надо ставить уже сейчас с тем, чтобы она могла найти свое разрешение в ближайшем бюджетном году.

Сельско-хозяйственный налог на 1928—29 год установлен в размере 400 миллионов руб. вместо 320 млн. текущего года, т.-е. с повышением на 25 проц. Чисто фискальное значение этого акта для нашего бюджета, который уже в нынешнем году превышает 6 миллиардов, вовсе не так велико, особенно, если принять во внимание, что уже в нынешнем году на развитие сельского хозяйства из бюджета ассигновано более 700 млн. руб. С точки зрения фискальной бухгалтерии тот же эффект мог бы получиться и иным путем, т.-е. посредством уменьшения вложений в сел. хозяйство.

Увеличение размеров с.-х. налога равным образом не знаменует усиления налогового бремени на крестьянство в целом. Если в 1924—25 г. сельхозналогом изымалось условно-чистого дохода крестьянства 3.6 проц., то для 1928—29 г. это изымание равно лишь 2,9 проц. В процентах к денежному доходу крестьянства сопоставление дает еще более наглядные цифры, а именно—10,6 проц. в 1924—25 г. и 7,4 проц. в будущем. При абсолютном росте общей суммы налога относительная его тяжесть для крестьянства в целом, таким образом, даже уменьшается.

Но новый закон о с.-х. налоге усиливает **дифференциацию** налогового бремени для различных слоев крестьянства. Увеличивая ставки налога для более мощных, состоятельных хозяйств, закон одновременно снижает их для хозяйств слабых и маломощных. 35 проц. крестьянских хозяйств от налога освобождены полностью. Новый закон о сельхозналоге, таким образом, отражает углубление **классовой политики в деревне.** И в этом его основное политическое значение. С другой стороны, налог имеет целью стимулировать коллективные формы хозяйства и тем самым ускорить процессы **обобществления** в деревне. Кроме того, ставки налога построены так, чтобы создать ряд облегчений для зернового хозяйства.

С точки зрения наших политических и экономических задач в деревне, с точки зрения заготовительных перспектив, новый закон о сельхозналоге имеет исключительно важное значение. Достойно отметить, что крестьянская часть ЦИК целиком этот закон поддержала, что еще более подчеркивает его правильность и политическую целесообразность.

Сессия заслушала доклад председателя советской делегации на подготовительной комиссии по разоружению в Женеве тов. Литвинова. ЦИК еще раз продемонстрировал стремление народов Советского Союза к миру и «решимость советского правительства прилагать все усилия к полному и окончательному устранению войны, как метода разрешения споров между государствами». Вряд ли есть необходимость комментировать значение этого решения высшего законодательного органа советского государства.

Таковы в сжатой форме итоги III сессии ЦИК СССР.

ПЕРВЫЙ ТУР

Французская избирательная система такова, что первое голосование не дает в сущности представления о будущем составе парламента. Все партии пробуют свои силы, выставляя максимальное количество своих кандидатов. А так как для избрания требуется абсолютное большинство голосов, то в первом туре в парламент попадает лишь меньшинство депутатов. В соответствии с результатами первого тура начинается период избирательных соглашений: близкие друг другу группировки соединяются вместе для проведения общего кандидата, ибо на повторном голосовании достаточно относительного большинства голосов.

Результаты первого голосования представляют поэтому интерес преимущественно не с точки зрения числа избранных депутатов, а с точки зрения числа полученных голосов, так как определяют степень подлинного влияния партии — при перебаллотировках избранные депутаты проходят всегда частично голосами избирателей других группировок.

Рассматривая результаты парламентских выборов 22 апреля, мы видим, прежде всего, что в парламент попало пока всего 175 депутатов из общего числа 612 мест. При этом выбранными оказались преимущественно влиятельные депутаты правительственного большинства. Об'ясняется это тем, что наиболее влиятельные депутаты обычно выставляют свои кандидатуры в верных округах, а конкурирующие партии предпочитают мобилизовать свои силы в других округах, где они имеют шансы победить противника. Тем интереснее отметить, что в перебаллотировку попал военный министр Пенлеве, радикал, впрягшийся в колесницу Пуанкаре, причем, как это видно из сообщения «Матэн», наиболее резкую борьбу против него вели коммунисты.

В перебаллотировку попали и лидеры социалистов Леон Блюм и Ренодель. При этом Леон Блюм получил в своем округе меньшее количество голосов, чем многократно присужденный в тюрьме коммунистический кандидат Дюкло. Случай этот тем более интересен, что социалистическая партия постановила на перебаллотировках голосовать за того из левых кандидатов (безразлично радикала или коммуниста), кто на первом голосовании получит относительное большинство голосов. Любопытно, снимут ли в данном случае социалисты кандидатуру своего лидера в пользу коммунистического кандидата, как этого требует резолюция социалистического с'езда.

Но, как мы уже указывали, результаты первого тура интересны преимущественно с точки зрения числа полученных каждой партией голосов. Хотя точного подсчета по всем округам еще нет, но имеющиеся сведения намечают благоприятную для коммунистической партии картину. По департаменту Сены (Париж) общее число голосов еще не выяснено, но выставленные там коммунистические кандидаты Кашен, Вайян-Кутюрье, Дорио, Дюкло и др. все идут на первом месте по полученному числу голосов.

Но особенно необходимо отметить рост числа коммунистических голосов в провинции, ибо выборы 1924 г. обнаружили слабость коммунистического влияния в провинции. На выборах 22 апреля число коммунистических голосов поднялось: в деп. Вар с 3.184 голосов до 7.480, в деп. Об—с 9.680 до 14.242, в деп. Сены и Марны — с 12.200 до 12.304. Особенно важное значение имеет рост коммунистических голосов в промышленном округе Норд: с 64.161 до 84.244 гол. Округ этот, особенно пострадавший в эпоху войны, был вотчиной социалистов-патриотов. Но мало-по-малу коммунисты отвоевывают этот промышленный район.

Более полные результаты выяснятся в ближайшие дни. Но одно можно сказать с уверенностью: несмотря на лозунг всех буржуазных партий — война коммунизму, лозунг, который косвенно поддерживали и социалисты, коммунисты не только сохранили, но и увеличили число своих голосов. Французские пролетарии отдают свои политические симпатии коммунистической партии, ибо они знают, что только она одна последовательно защищает их классовые интересы. И против этого факта бессильна демагогия социалистических прислужников буржуазии.

С. ГАЛЬПЕРИН.

РЕЗУЛЬТАТЫ ВЫБОРОВ ВО ФРАНЦИИ

ПАРИЖ, 23/IV. К утру выяснились следующие результаты выборов: избрано 175 депутатов (на 612 депутатских мест), из них республиканско-демократического союза—72, консерваторов—13, левых республиканцев—41, республиканцев-радикалов (группа Лушера)—15, радикалов-социалистов (группа Даладье)—16, республиканцев-социалистов—4, социалистов—14. При первом голосовании не избран ни один коммунист. Не поступило сведений относительно 9 колониальных мандатов и одного корсиканского.

В числе избранных при первом голосовании депутатов — социалисты Фиансэт, Поль-Бонкур и Венсан Ориоль.

Из министров избраны пока: морской министр Лейг, министр общественных работ Тардье, министр торговли Бокановский, министр иностранных дел Бриан, министр просвещения Эррио.

Среди кандидатов, которым предстоит перебаллотировка, находятся: Виолетт (республиканский социалист, бывший генерал-губернатор Алжира), Пенлеве (республиканский социалист, военный министр), Лушер (лидер группы «радикальной левой»), Шотан (радикал, бывший министр внутренних дел), Кэй (радикал, министр земледелия), Варенн (бывший социалист, бывший генерал-губернатор Индо-Китая), Блюм и Ренодель (лидеры-социалисты).

Кандидаты коммунистической партии Дорио, Дюкло, Кашен, Торез, Пикималь, Вайян Кутюрье, Марти, Рено и Кламанюс **не избраны при происходившем вчера первом голосовании, но получили значительное относительное большинство голосов, предстоит перебаллотировка** (29 апреля). В 20-м избирательном округе Парижа **лидер социалистов Блюм получил 6.000 голосов, тогда как коммунист Дюкло—7.712.**

КАК ПРОТЕКАЛИ ВЫБОРЫ.

ПАРИЖ, 22/IV. Первый тур парламентских выборов протекает в атмосфере полного спокойствия. Пока не получены сведения о каких-либо инцидентах в связи с выборами. Поскольку можно судить по внешнему виду города, число участвующих в выборах избирателей в этом году в Париже несколько выше, чем на выборах в 1924 г. **Особенное оживление намечается в рабочих кварталах,** где уже с самого утра перед избирательными бюро образовались длинные очереди избирателей. Несмотря на многочисленность участвующих в выборах, среди голосующих **нет никакого оживления.** В рабочих кварталах избиратели молча и в полном порядке ожидают своей очереди. Голосование в буржуазных кварталах протекает исключительно вяло.

К ВЫБОРАМ ВО ФРАНЦИИ

Пуанкаре в поход собрался.
(«Ле Рир»).

ЗА ЕДИНСТВО ПРОФДВИЖЕНИЯ

НОРВЕЖСКИЕ СТРОИТЕЛИ.

ОСЛО, 16/IV. Центральный комитет норвежского профессионального союза строителей постановил принять участие в конференции представителей финского и советского профсоюзов строителей, которая состоится в начале мая в Москве. На этой конференции будет обсуждаться вопрос об организации единого фронта профсоюзов строителей СССР, Финляндии и Норвегии. Решения конференции, по постановлению ЦК, подлежат утверждению путем референдума среди рядовых членов союза.

НОРВЕЖСКИЕ БАТРАКИ.

ОСЛО, 16/IV. Центральный комитет норвежского профсоюза сельско-хозяйственных и лесных рабочих, обсудив решения копенгагенской конференции представителей норвежских, финских и советских профсоюзов, единогласно постановил рекомендовать всем членам союза голосовать за заключение норвежско-финско-советского профсоюзного договора, являющегося крупным шагом вперед в деле создания единства международного профессионального движения.

ПЛЕНУМ МК ВКП(б)

Вчера утром открылся об'единенный пленум Московского Комитета и Московской Контрольной Комиссии ВКП(б).

В повестке дня пленума: 1) проведение в жизнь решений пленума ЦК и ЦКК ВКП(б)—докладчики т.т. Угланов и Коростелев; 2) доклад МСПО о состоянии и работе потребительской кооперации (тов. Вербицкий); 3) доклад о задачах культработы в свете общих задач культурной революции (тов. Мандельштам).

На утреннем заседании пленум заслушал большой доклад секретаря МК тов. Угланова по первому вопросу повестки дня.

Вечернее заседание открылось докладом тов. Коростелева (председателя МКК) по тому же вопросу. Остальная часть вечернего заседания была посвящена прениям.

ПРОТИВ ПОХОДА НА СОЮЗ КРАСНЫХ ФРОНТОВИКОВ

Реформисты виляют

БЕРЛИН, 23/IV. **Против проекта роспуска красного союза фронтовиков высказались правительства почти всех германских государств.** В связи с этим, парламентские круги предприняли попытку добиться, чтобы министр внутренних дел Кейделль взял обратно свое обращение о воспрещении красного союза фронтовиков. Однако, эта попытка до сих пор осталась безуспешной.

Социал-демократы и срединные буржуазные партии, опасаясь, что воспрещение красного союза фронтовиков приведет к усилению влияния коммунистов, добиваются, чтобы роспуск союза был, по меньшей мере, отложен до окончания выборов.

Завтра собирается комиссия рейхстага по надзору над соблюдением конституции Германской республики. **Комиссия,** как предполагают, **будет добиваться разрешения вопроса в духе предложений социал-демократов и срединных партий.**

Движение протеста против роспуска красного союза фронтовиков продолжается. Резолюции протеста против роспуска союза приняты множеством местных организаций профессиональных союзов, общезаводских собраний рабочих и рядом культурных и политических организаций. Почти во всех крупных промышленных центрах состоялись демонстрации протеста.

В БОМБЕЕ БАСТУЕТ СВЫШЕ 60.000 ЧЕЛОВЕК

ЛОНДОН, 23/IV. Агентство Рейтер сообщает: «Общее число бастующих на текстильных предприятиях в Бомбее превышает 60.000 чел. Работа продолжается только на пяти предприятиях. Как сообщают, в одном из районов полиция была вынуждена открыть огонь против бастующих. Подробности неизвестны».

ПОХОД ПРОТИВ КОММУНИСТОВ В ГЕРМАНСКИХ ПРОФСОЮЗАХ

БЕРЛИН, 17/IV. По сообщению органа профсоюза горняков «Бергарбейтерцейтунг», коммунистический депутат прусского ландтага, видный профработник Соботка, исключен из германского профсоюза горняков. Орган германской коммунистической партии «Роте Фане» указывает, что исключение Соботки вызвано тем, что он был выдвинут местной организацией в качестве делегата на всегерманскую конференцию союза и, кроме того, принял предложение ряда местных организаций выступить на этой конференции с содокладом. Как передают, **реформистское руководство союза подготовляет исключение еще ряда коммунистов** — членов союза, избранных делегатами на всегерманскую конференцию.

Нам нужны инженеры-общественники

(На совещании инженерно-технических работников ж.-д. транспорта)

Доклад тов. Рудзутака

Об отсутствии общественности у наших инженерно-технических работников говорны вчера выступивший на многолюдном совещании инженерно-технических работников железнодорожного транспорта наркомпуть тов. **Я. Э. Рудзутак.**

— Наша задача, — сказал тов. Рудзутак, — построить хозяйство так, чтобы максимально освободиться от зависимости от капиталистических стран.

И в этом направлении мы уже сделали большие успехи.

Наша основная задача — правильная организация хозяйства, тем более, что мы должны не просто восстановить старое хозяйство, а создать его в совершенно особых формах.

Роль инженерно-технического персонала здесь чрезвычайно велика. Вопрос об общественной организации технической мысли является одним из обязательных условий, без которого мы не можем правильно построить хозяйство.

Тов. Рудзутак остановился на основных упущениях в транспортном хозяйстве за последнее время.

— Чрезмерный формализм и отсутствие общественной жилки сводят нанет даже лучшие из наших начинаний. Вот, например, такое крупное мероприятие на транспорте, как обезличенная езда, мероприятие, которое должно было внести значительное улучшение в дело использования нашего паровозного хозяйства, свелось в результате к тому, что мы, получив все минусы этой системы, совершенно не приобрели ее плюсов. А все дело в том, что, сознательно идя на пережог топлива при системе обезличенной езды, на ускорение амортизации и т. д., и расчитывая компенсировать себя увеличением процента использования наличного состава паровозов, мы забыли об организации текущего ремонта. Думаю, что здесь нет злоумышленного вредительства. Виной этому — рутина, наша косность.

Наше упущение—в том, что основные вопросы нашего транспортного хозяйства не подвергаются общественному контролю, общественной критике.

Задача настоящего собрания—найти тот общий язык, те пути и методы организации хозяйства, которые дадут возможность преодолеть все трудности и упущения, которыми болеет наш транспорт. А затруднения эти не настолько велики, чтобы мы не могли, приложив некоторые усилия, с ними справиться.

ПРЕНИЯ.

В прениях по докладу тов. Рудзутака выступило более десятка ораторов.

Указывалось на колоссальный недостаток в квалифицированных технических силах. Приблизительно в такой же степени наблюдается недостаток техников. Несмотря на такой недостаток инженерно-технических сил, транспорт не вбирает в себя молодого инженерства, которое в большинстве своем принуждено устраиваться в других отраслях промышленности. Лишь 15—20% оканчивающих путейские вузы устраиваются на транспорте.

Ряд ораторов указывал на ненормальную перегруженность инженерно-технического персонала. Часто на общественную работу у инженера не хватает времени.

Выступивший председатель ЦК железнодорожников тов. **Амосов** отметил отсутствие «души» в прениях. Говорили «присяжные» ораторы. Основная масса инженерства молчала. Тов. Амосов высказал опасение, что настоящее совещание может разделить участь всех предыдущих: поговорили, а сделать ничего не сделали. А, между тем, работы много. Руководители транспорта — инженеры — завалены бумагой, циркулярами, отношениями. Нужно создать такую обстановку для работы инженеров, чтобы можно было отказаться от бумажного потока.

Много дефектов наблюдается в руководстве союзов секциями НТС, мало связи, много формализма.

Здесь во многом виноват и ЦК союза, и он от своей вины не отказывается.

Закончил свою речь тов. Амосов призывом к беспощадной критике и союза, и хозяйственников.

После речи тов. Амосова, за поздним временем совещанием закрывается. Продолжение прений переносится на один из ближайших дней.

ЧРЕЗВЫЧАЙНЫЙ С'ЕЗД ПРОФСОЮЗОВ АРТЕМОВЩИНЫ

АРТЕМОВСК, 23/IV. **(Наш. кор.).** Постановлением президиума Артемовского ОСПС **чрезвычайный окрс'езд профсоюзов** (созываемый в связи с недочетами, обнаруженными в работе профорганизаций) **состоится в конце мая.** Перед окрс'ездом профсоюзов также будет созвана чрезвычайная окрконференция НТС. Выборы на окрс'езд будут производиться **непосредственно** на заводских конференциях крупных и средних предприятий и на групповых конференциях мелких предприятий и учреждений.

В АТМОСФЕРЕ ЗАЖИМА *)

КОНФЕРЕНЦИЯ РАБОЧИХ КАНАТНОЙ ФАБРИКИ В ХАРЬКОВЕ.

Инженеры грубо обращались с рабочими.

ХАРЬКОВ, 23/IV. **(По телегр. от наш. кор.).** На госканатной фабрике состоялась бурная конференция рабочих. Ораторы указывали на циничные, грубейшие нарушения союзной демократии. Фабком был связан с заводоуправлением, оторвался от рабочих.

На заводе царила система зажима, выживания, преследования за критику. Все это делалось с согласия РКК. Все перевыборы проходили в атмосфере сплок и дрязг и зажима, по заранее заготовленным спискам.

Инженерно-технический персонал грубо обращался с рабочими.

Конференция одобрила меры ОСПС по оздоровлению профработы на фабрике.

*) См. «Труд» №№ 93 (2130), 94 (2131) от 21 и 22 апреля.

Первая всесоюзная конференция ВАРНИТСО

Вчера вечером в Колонном зале Дворца Труда открылась первая всесоюзная конференция ассоциации работников науки и техники для содействия социалистическому строительству в СССР (ВАРНИТСО).

Конференцию открыл краткой приветственной речью проф. А. Н. Бах.

С большим докладом об общих задачах ВАРНИТСО выступил член инициативной группы проф. Б. И. Збарский.

В прениях по докладу тов. Збарского выступавшие представители Украины, Белоруссии, Закавказья и др. подчеркивали огромное значение организации ВАРНИТСО, ее полную своевременность и целесообразность.

Бои в Китае

ШАНХАЙ, 22/IV. Официальное нанкинское агентство Го-минь в сообщении от 21 апреля утверждает, что нанкинские войска быстро продвигаются вдоль Тяньцзин-Пукоуской ж. д. Тайян занят ими после бомбардировки. Северяне готовятся к обороне на северном берегу Желтой реки. Местопребывание Сун Чуан-фана якобы неизвестно.

ТОКИО, 22/IV. Сообщают, что войска Сун Чуан-фана в районе Ютая окружены и взяты в плен. Чжан Цзун-чан и Сун Чуан-фан, якобы находящиеся в Тайяне, требуют от Чжан Цзо-лина укрепления.

В Цзинань-фу прибыл японский отряд в 500 штыков. По сообщению агентства Демпо Сусин, Фын Юй-сян занял Нинсян и Цзунфу и вошел в соприкосновение с нанкинскими войсками.

ПЕКИН, 21/IV. Распространившийся сегодня утром слух о падении Тайяна встречен в иностранных кругах с недоверием. В очередном интервью журналистам японский посланник Иосизава заявил, что положение на шаньдунском фронте серьезное, и вокруг Тайяна идут жестокие бои.

ЯПОНСКИЕ СООБЩЕНИЯ О БОЯХ В ШАНЬДУНЕ.

ТОКИО, 23/IV. В шанхайском сообщении агентства Симбун Ренго говорится что Таян (на подступах в Цзинань-фу) занят южанами и что Чан Кай-ши прибыл в Енжоу. В другом сообщении агентства говорится, что в 15 милях от Цзинаня появилась конница Фын Юй-сяна, силою в 3.000 сабель. Где Сун Чуан-фан, — неизвестно.

ЗАВТРА ОТКРЫВАЕТСЯ ВСЕСОЮЗНЫЙ С'ЕЗД ХИМИКОВ

● VII всесоюзный **с'езд химиков откроется завтра** в Колонном зале Дома Союзов. На с'езд ожидается более 300 делегатов с решающим голосом.

● **Выборы делегатов производились непосредственно на предприятиях.** ЦК сделал отчет о своей работе на 160 фабриках и заводах. Внесенные рабочими предложения по докладам ЦК будут учтены в повседневной работе союза, а наиболее спорные из них вносятся на обсуждение с'езда.

● **На повестке дня** с'езда стоят отчеты ЦК, ревкомиссии и ЦБ НТС, доклад ВСНХ СССР и содоклад ЦК о состоянии и перспективах развития химической промышленности, доклад НК РКИ об обследовании капитального строительства и рационализации химической промышленности, доклад НКТ СССР об условиях труда, международная работа, о создании секций, экономическая, тарифная, культурная и финансовая работа.

● На с'езде будут присутствовать **делегаты ряда зарубежных стран.** Уже прибыли представители датского и чехо-словацкого союзов химиков. Ожидается приезд представителей Норвегии, Польши и Чехо-Словакии.

ШАХТНЫЕ И ПРОМЫСЛОВЫЕ КОМИТЕТЫ

ВЦСПС О НИЗОВЫХ ПРОФЯЧЕЙКАХ ГОРНОРАБОЧИХ

Президиум ВЦСПС одобрил в основном представленный орготделом проект реорганизации структуры низовых союзных органов союза горняков.

По этому проекту, **на каждом предприятии (шахте, промысле), насчитывающем более 25 рабочих, как правило, должен быть организован низовой орган союза на правах фабзавкома.** Вместо рудкомов, обкомов и т. п., на местах должны быть созданы **районные отделения союза,** существующие исключительно за счет союзных средств.

Проведение этой реорганизации должно быть закончено в течение одного года.

Президиум ВЦСПС поручил орготделу отстаивать необходимость проведения этой реорганизации на происходящем сейчас всесоюзном с'езде горнорабочих.

ПЕРВОМАЙСКИЙ ПРАЗДНИК БУДЕТ ПРАЗДНОВАТЬСЯ 2 ДНЯ

ПОСТАНОВЛЕНИЕ ПРЕЗИДИУМА ЦЕНТРАЛЬНОГО ИСПОЛНИТЕЛЬНОГО КОМИТЕТА СОЮЗА ССР.

Считаясь с потребностью трудящихся Союза ССР в наиболее полном ознаменовании международного рабочего дня—Интернационала—Президиум Центрального Исполнительного Комитета Союза ССР постановил:

День Интернационала ежегодно, начиная с 1928 г., празднуется в течение 2 дней: 1 и 2 мая.

Производство работ в эти праздничные дни воспрещается на всей территории Союза ССР (за исключением тех общественно-необходимых предприятий и учреждений, в которых работа должна производиться беспрерывно).

В текущем 1928 г. день 2 мая празднуется за счет дня 24 мая (Вознесение) в тех местностях, где день 24 мая был включен в число особых дней отдыха, а в остальных местностях—за счет одного из остальных, еще неиспользованных особых дней отдыха.

ПЯТЫЙ ТИРАЖ 10-ПРОЦ. ВЫИГРЫШНОГО ЗАЙМА 1927 г.

БАКУ, 23/IV. (ТАСС). Происходивший в Баку тираж десятипроцентного выигрыша займа 1927 года закончился.

Выигрыш в 50.000 руб. пал на облигацию 163.038 серия 16; выигрыш в 25.000 рублей пал на облигацию 083.747 серия 04, а также на облигацию 186.465 серия 02.

Выигрыши в 10.000 руб. пали на облигации: **018.796** серия **12; 122.616** серия **17; 037.391** серия **08; 060.336** серия **01; 095.278** серия **08.**

Выигрыши в 5.000 руб. пали на облигации: **003.511** серия **09; 008.048** серия **05; 024.042** серия **02; 026.850** серия **04; 060.948** серия **06; 062.296** серия **02; 100.622** серия **19; 111.233** серия **05; 162.291** серия **18; 193.409** серия **05.**

СОВРЕМЕННЫЙ АФГАНИСТАН

Восстание 1919 года. — Англо-афганская война. — Молодая независимость Афганистана под угрозой английского империализма. — Экономическое и культурное развитие Афганистана. — Поездка эмира по Европе и в СССР.

Путешествующий ныне по Европе и прибывающий в ближайшем будущем в СССР афганский эмир Аманулла-хан привлек большое внимание Европы к своей стране.

Хотя наш Союз граничит с Афганистаном на протяжении 1.700 верст, тем не менее мы до сих пор очень мало знаем об этой интересной восточной стране. Географически Афганистан отделен почти от всех своих соседей цепью трудно-проходимых гор, но не географические причины лежали на пути слабого экономического и культурного развития Афганистана.

Дело в том, что Афганистан лежит на пути в Индию, а ведь известно, как англичане боятся потерять Индию.

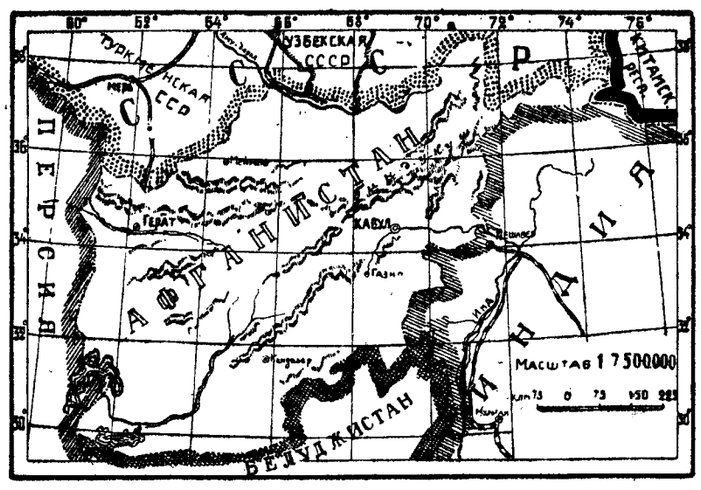

Поэтому англичане зорко смотрели за Афганистаном и всячески мешали его развитию. Афганистан даже не имел права общаться с иностранными государствами. Вся внешняя и внутренняя политика этой страны была в полном подчинении Англии. Но вот, под влиянием Октябрьской революции и после того, как нами были успешно отбиты многочисленные попытки иностранной интервенции, все это не могло не повлиять на нашего южного соседа — Афганистан. В феврале 1919 года там вспыхнуло восстание. Старый эмир Хаббибулла-хан, живший на английских подачках, был убит, и во главе восстания стал молодой, энергичный, ныне путешествующий по Европе, Аманулла-хан. Молодой эмир провозглашал независимость Афганистана, которая была нами сразу же признана, но Англия категорически отказывалась признать афганскую независимость. И между обеими странами вспыхнула война.

Англо-афганская война 1919 г. длилась почти два года. С английской стороны была трехсоттысячная армия, технически снабженная всем необходимым, а с афганской стороны было всего несколько десятков тысяч сравнительно слабо вооруженных афганцев. Но их героическая борьба и знакомство с трудно-проходимыми дорогами своей страны, сказались на результате войны. Афганцы вышли победителями.

С тех пор, как Афганистан стал независимой страной, он быстрыми шагами пошел по пути экономического и культурного развития. За последние несколько лет в Афганистане открылся ряд школ, где обучают не только мальчиков, но и девушек, хотя муллы этой мусульманской страны и резко настроены против женского образования.

Появилось в Афганистане несколько заводов: наибольший из них с 2 тыс. рабочих находится в столице Афганистана — Кабуле. Афганистан имеет стекольный, мыловаренный, хлопкоочистительный и др. заводы. Проводится телеграф, строятся шоссейные дороги. Недавно в Кабуле был открыт большой театр. Имеется ряд кинематографов. Афганское правительство за последнее время отправляет молодых людей за границу для получения образования. Такие группы афганской молодежи имеются и в СССР.

Недавно в одной из своих речей Аманулла заявил, что по возвращении в Афганистан он примет меры к открытию университета в Кабуле. Нынешнее афганское правительство проделало большую работу, но впереди еще большая работа. Ведь столько десятилетий англичане насильственно стремились удержать Афганистан в невежестве.

По сей день значительная часть населения этой страны еще живет кочевой жизнью. Кто был в Афганистане, тот видел, как ежегодно в летние месяцы по горным тропам Афганистана тянутся многочисленные караваны кочующих племен. Летний зной сжигает в пустынных районах остатки весенней растительности. В поисках корма для своего скота кочевые племена проходят огромные пространства по направлению к северу. Этими передвижениями часто пользуются англичане, ведя среди мулл агитацию, враждебную нынешнему афганскому правительству.

Связь Афганистана со странами Запада, приобщение к европейской культуре особенно сильно начинают развиваться только теперь. Нынешняя поездка эмира в Европу, несомненно, даст еще большой толчок к культурному прогрессу восточного Афганистана. Разумеется, быстрый рост культурного развития современного Афганистана мало нравится англичанам, так как соседство Афганистана с Индией заставляет Англию зорко следить, чтобы быстрое культурное развитие Афганистана не было воспринято многомиллионными народами Индии, как толчок к борьбе за свою независимость.

Во всех европейских странах, которые Аманулла-хан в продолжение своего путешествия посетил, всюду ему был оказан весьма торжественный прием. Вот почему англичане принуждены были устроить Аманулле-хану также торжественную встречу.

Л. РАФИКОВ.

7-й Всесоюзный с'езд профсоюза рабочих-химиков СССР открывается 25-го апреля, в 6 час. вечера в Колонном зале Дома Союзов, Б. Дмитровка, д. 1.

Заседание фракции ВКП(б) состоится 25-го апреля, в 2 часа дня в Колонном зале Дворца Труда, Солянка, 12, 4-й этаж.

№ 250-1-1 *Оргкомиссия с'езда.*

РОСТ НАСЕЛЕНИЯ ГОРОДОВ И ЖИЛИЩНОЕ СТРОИТЕЛЬСТВО

Быстрый рост промышленных городов.—Жилстроительство отстает от роста населения. — Нужны районные планы.

Городское население, как это выяснилось на основании данных последней переписи, растет у нас **гораздо быстрее, чем это исчислялось до опубликования ее результатов, и гораздо быстрее роста всего населения в целом.**

Средний коэффициент годового роста может быть принят за последние годы для всего населения СССР в **2,2**, для городского — **5,5** и для сельского — **1,6**.

Но было бы ошибочно сделать отсюда вывод о повсеместном и более или менее равномерном росте городов.

В целом ряде районов прирост городского населения не превышает среднего прироста всего населения Союза (а по некоторым даже среднего прироста сельского населения). К таким, прежде всего, должны быть отнесены губернии ЦЧО и Среднего Поволжья: Курская, Орловская, Пензенская, Тамбовская, Саратовская, Ульяновская, Татарская АССР, АССР Немцев Поволжья и др., а также целиком БССР, Армянская ССР и Грузинская ССР.

С 1920 по 1926 г.г. население заметно сократилось за эти годы в Ульяновске, Николаеве, Кременчуге, Зиновьевске, Херсоне, Мариуполе, Бердянске, Феодосии и некоторых других городах. Население осталось с небольшими колебаниями почти стабильным в Самаре, Тамбове, Новочеркасске, Ставрополе, Иркутске, Томске, Челябинске, Славянске, Севастополе, Керчи и др.

Затем идет довольно большая группа городов, в том числе и нескольких крупных, как Киев, Ташкент, Тифлис, Тула, Воронеж, Ярославль, Тверь и др., в которых прирост населения приближается к среднему приросту городов по Союзу (5—6 проц. в год).

Как бы промежуточную группу между этими двумя составляет группа городов с приростом от 3 до 5 проц. в год. Сюда из крупных городов входят приволжские: Саратов, Казань, Астрахань, а также Краснодар, Омск и др.

Лишь в сравнительно немногих районах и отдельных городах прирост населения был за последние годы значительно выше среднего.

В то время, как средний годовой прирост по СССР и по РСФСР составляет 5,5 проц., по Центрально-Промышленной области он составляет **6,4** проц., по отдельным же губерниям значительно выше: по Иваново-Вознесенской — **10** проц. (по г. Иваново-Вознесенску — 12 проц.), по Московской — **8** проц. (по г. Москве — 7 проц.), Серпухову — **11** проц., Орехово-Зуеву — **9** проц., по Владимирской — **7** проц., город Нижний-Новгород дает прирост **8** проц. Из других городов РСФСР необходимо еще отметить г. Ленинград с его приростом в **11** проц. в год. Новосибирск с ежегодным приростом в **13** проц. и Сталинград и Свердловск с приростом в **9** проц.

По УССР средний годовой прирост городского населения составлял за последние годы около 6 проц., по отдельным же районам, в особенности по Сталинскому, Луганскому, Артемовскому и Днепропетровскому округам, значительно выше.

Отсюда следует, что процесс роста городского населения СССР, происходящий, главным образом, в промышленных районах и городах, можно лишь условно подвести под понятие урбанизации.

Чтобы убедиться в этом, можно еще сравнить, в пределах одного и того же района динамику населения старых непромышленных городов и городов и городских поселений промышленного типа. Так, напр., во Владимирской губернии мы наблюдаем стабилизацию населения в ряде старых непромышленных городов, как Переяславль-Залесский, Гороховец, Киржач, Суздаль и др., и наряду с этим рост городского населения почти на 50 проц. за последние четыре года в Гусь-Хрустальном, свыше чем вдвое в Кольчугине и в Струнине, в два с половиной раза в Карабанове. То же самое мы видим и в Нижегородской губернии: стабилизацию роста в старых непромышленных уездных и др. городах и быстрый рост населения в таких промышленных городах и городских поселениях, как Нижний-Новгород, Сормово, Павлово, Балахна, Кулебаки и др.

Если мы обратимся к жилищному строительству за годы 1923—1926 (учитывая как вновь построенные жилые строения, так и достроенные и восстановленные), то мы увидим, что наиболее интенсивное жилищное строительство наблюдалось в промышленных районах и городах. В частности, за один 1926 год новая жилая площадь (без учета износа и роста населения) составила на одного городского жителя в Новосибирском и Кузнецком округах Сибирского края около 0,6 кв. метра, в Грозном с нефтепромыслами — 0,5 кв. метра, в Иваново-Вознесенской губ. — 0,4 кв. метра, в Луганском и Артемовском округах УССР — около 0,4 кв. метра, в Сталинградском округе — 0,3 кв. метра.

Но если мы сопоставим прирост жилой площади в 1926 г., когда он достиг за рассматриваемый период кульминационной точки, с приростом городского населения, то мы увидим, что первый сильно отставал от прироста населения городов.

Для упрощения расчета исчислим процент прироста площади (без учета взноса) не к фактической средней в каждом отдельном районе или городе, а к средней для всего городского населения, составлявшей около 6 кв. метров. Тогда мы увидим, что в Новосибирском и Кузнецком округах жилплощадь на одного жителя увеличилась за 1926 г. на **9—10** проц., тогда как население ежегодно увеличивалось в среднем на **12—13** проц., в Грозненском округе жилплощадь увеличилась на **8** проц., а население — на **11** проц., в Иваново-Вознесенской г. жилплощадь — на **7** проц. и население — на **10** проц., в Луганском и Артемовском округах жилплощадь — на **6—7** проц., а население — на **12—14** проц., т.-е. вдвое больше.

Сильно отставало от роста населения жилищное строительство в больших городах: так, в Москве прирост жилплощади на одного жителя составлял в 1926 г. 2 проц., а прирост населения — 7 проц., в Харькове и Ростове-на-Дону жилплощадь увеличилась на 2 проц., а население — на 7—8 проц.

Но если принять во внимание, что новое жилищное строительство с каждым годом быстро возрастает, то не может быть сомнения, что уже в самое ближайшее время падение средней жилой площади на душу прекратится и начнется медленное ее увеличение.

Согласно «Контрольным цифрам» на 1927—28 г. Госплана РСФСР, уже в текущем году в некоторых районах, как Центр.-Промышл. область, Западный район и Сибирский край, можно будет удовлетворить вновь выстроенной жилплощадью число лиц, превосходящее рост в этих районах городского населения.

В то время как прирост новой жилплощади с каждым годом все увеличивается, темп прироста городского населения несколько снижается — с 5,5 проц. в среднем за четыре года, предшествовавшие последней переписи (т.-е. за годы 1923—1926), до 3,5 проц. за пятилетие 1927—28 г. — 1931—32 г. (согласно данным Госпланов СССР и РСФСР).

Из рассмотрения процесса роста городского населения за годы, предшествовавшие переписи 17 декабря 1926 г., можно сделать заключение, что и в ближайшие годы городское население будет быстро возрастать преимущественно в промышленных районах и городах, тогда как в огромном большинстве неиндустриальных городов будет попрежнему наблюдаться или относительная стабилизация численности населения, или весьма незначительный прирост.

Поэтому в новом пятилетнем плане народного хозяйства, к подготовке и составлению которого теперь должны приступить местные органы, **должна быть поставлена во весь рост проблема города в районном разрезе в связи с развитием народного хозяйства.**

В связи с большими капитальными вложениями и постройкой новых промышленных гигантов, в отдельных районах будет, несомненно, происходить возникновение новых городов из рабочих поселков, быстрый рост уже существующих индустриальных центров. В этих пунктах необходимо развивать усиленным темпом жилищное строительство, расширять территорию городов, проводить новые пути сообщения, проводить и мостить улицы, устраивать в первую голову перед другими городами водопровод, канализацию, освещение.

Эти задачи требуют **именно планового подхода.** Жилищное строительство и улучшение коммунального благоустройства должны быть тесно увязаны с темпом развития народного хозяйства, с индустриализацией страны, с изменениями в состоянии промышленности районов.

Е. САБСОВИЧ.

Командиры N отд. кавбригады, подшефной ВЦСПС, на теоретических занятиях по тактике.

ПО ТУ СТОРОНУ ГРАНИЦЫ

ПОХОД РЕФОРМИСТОВ ПРОТИВ РЕВОЛЮЦИОННЫХ ГОРНЯКОВ В С.-А. С. Ш.

ВАШИНГТОН, 21/IV. Исполнительный комитет американского союза горнорабочих (председателем которого является известный реакционер Льюис) постановил исключить из союза всех членов комитета «спасения союза», а также комитета помощи бастующим горнякам штатов Пенсильвании и Огайо. В решении исполнительного комитета указывается, что «эти организации — коммунистические и являются фактически вторым союзом горнорабочих, что противоречит уставу союза». В постановлении имеется ряд резких выпадов против Уоркерс партиэ (коммунистическая) и деятелей американской секции МОПР — Фостера, Вагенкнехта, Брофи, Тухи и Хэпгуда и т. д. Далее в постановлении исполнительного комитета заявляется, будто «организации левого крыла сотрудничают с предпринимателями в целях уничтожения союза горнорабочих и пытаются разрушить религию». Постановление заканчивается заявлением: «Церковь и профсоюзы С.-А. С. Ш. являются крепостями в борьбе против коммунизма, и если советская пропаганда будет успешна, то они будут разрушены».

С'ЕЗД „ДРУЗЕЙ СССР" В АНГЛИИ

ЛОНДОН, 23/IV. Состоялся первый общеанглийский с'езд организаций «Друзей СССР». На с'езде присутствует 223 делегата, представляющие все местные организации «Друзей СССР».

С'езд заслушал отчет общеанглийского комитета «Друзей СССР». Из отчета явствует, что члены английской рабочей делегации в СССР со времени приезда в Англию выступили свыше чем на 1.000 митингах и собраниях. Отчет делегации под заглавием «Советская Россия сегодня» разошелся в количестве 20.000 экземпляров.

С'езд принял три резолюции — о военной опасности, об англо-советском разрыве и о единстве рабочего движения.

Представитель профессионального союза литейщиков Джордж Диллон внес резолюцию об установлении единства между рабочим движением Англии и СССР.

ДВИЖЕНИЕ БЕЗРАБОТНЫХ В РУМЫНИИ

Небывалые до сих пор размеры безработицы в Румынии — 150.000 безработных и 20—30.000 работающих неполную рабочую неделю — вносят новый момент в рабочее движение Румынии. Отмеченные выше цифры составляют **около 25% всех рабочих.** Прибавив членов семьи, мы получаем **не меньше полумиллиона людей в Румынии, не имеющих никакой возможности обеспечить свое существование.** Никакой государственной или коммунальной помощи безработные не получают. Все правительственные заявления отрицают факт безработицы, чтобы избежать постановки вопроса о помощи безработным. Классовые профсоюзы, предоставлявшие одно время своим безработным членам хотя бы небольшую помощь, в настоящее время уже не в состоянии помочь. Членский состав единых профсоюзов на половину безработный. Некоторые профсоюзы нерасходовали в последний год 50% всех своих средств для помощи безработным.

Движение безработных, идущее под лозунгом—«Государственную и коммунальную помощь безработным», принимает все более широкие размеры. По остроте своих форм это движение напоминает генеральную забастовку 1920 г. Целый ряд массовых демонстраций, сопровождающихся почти всегда столкновениями с войсками, жандармерией или полицией, массовые митинги, отражающие настроение безработных, дают определенную картину событий. Массы не дают напугать себя террористскими мероприятиями правительства. В гор. Арад несколько тысяч рабочих устроило перед ратушей демонстрацию за коммунальную помощь безработным. Они были разогнаны жандармерией. Наиболее активных рабочих арестовали. Массы **немедленно** собирались на другом месте, у здания инспектора труда, чтобы требовать государственной помощи. Здесь произошло крупное столкновение с войсками. И это происходит изо дня в день во всех городах.

Руководство движением безработных находится в руках единых профсоюзов. Реформисты открыто заявляют, что они не зовут безработных на улицы, предпочитая выпрашивать у правительства мелкие подачки, и используют полученные от правительства деньги в своих агитационных целях.

Все признаки указывают на то, что борьба безработных обострится. **Нищета и количество безработных растут,** буржуазия и не думает предоставить им помощь, а румынские меньшевики в вопросе о безработных показали свое настоящее лицо. **Во главе тяжелой борьбы идут единые профсоюзы.**

Альбин.

НИЗЫ ПРОТИВ ИСКЛЮЧЕНИЯ КОММУНИСТОВ

Решение исполкома котельщиков о недопущении коммунистических кандидатур на выборах представителей от союза на с'езд рабочей партии, направленное специально против лидера компартии Гарри Поллита, получившего на прошлогодних выборах максимальное число голосов, вызвало ряд протестов со стороны рядовых членов и местных отделений союза. Ряд местных отделений принял резолюцию, в которой протестует против решения исполкома по следующим причинам: 1) потому что устав союза не предусматривает ограничения прав кого-либо из членов союза по политическим причинам, 2) потому что кандидатуры коммунистов Гарри Поллита и Фергюсона, как это показали прошлогодние выборы, привлекают к себе симпатии огромного большинства членов союза, 3) потому что коммунисты показали себя великолепными борцами за дело союза, и 4) потому, что решение исполкома внесло бы лишь раскол в ряды союза.

КРАСНЫЕ КОММУНАЛЬНИКИ И РЕФОРМИСТСКИЕ МУНИЦИПАЛИТЕТЫ

С начала 1928 г. унитарная федерация работников общественных предприятий слилась с федерацией рабочих и служащих заводов газовых и городских электростанций, охватив таким образом все категории работников коммунального хозяйства. Унитарной федерации пришлось вести серьезную борьбу для защиты интересов рабочих и служащих городских муниципалитетов, большинство которых наводит экономию в расходовании городских средств исключительно за счет зарплаты служащего персонала. Значительная часть этих муниципалитетов находится в руках левого блока, столь дорогого сердцу французских социалистов. Тем интереснее отметить, что эти реформистские муниципалитеты ведут особенно враждебную политику по отношению к унитарным союзам работников общественных предприятий, не останавливаясь перед увольнением и всяческим выживанием «неудобных» революционных работников. Тем не менее число членов унитарной федерации работников общественных предприятий поднялось за год с 23.500 до 26.000. По отношению к 480.000 рабочих и служащих городских и сельских общин Франции это немного, но в промышленных центрах федерация, несомненно, об'единяет боевой актив коммунальников

РАЗНЫЕ ИЗВЕСТИЯ

● На-днях закончились выборы в городское самоуправление Пинеберга (в Пруссии, вблизи Гамбурга). Эти ВЫБОРЫ, как и все последние выборы в Германии, СВИДЕТЕЛЬСТВУЮТ ОБ УСИЛЕНИИ ЛЕВЫХ НАСТРОЕНИЙ СРЕДИ ИЗБИРАТЕЛЕЙ. Германская коммунистическая партия на выборах получила несколько больше голосов, чем в 1924 г. Коммунисты получили четыре мандата (до сих пор имели 3), с.-д.—7 (прежде—4), а единый список буржуазных партий—10 мандатов (прежде—11 мандатов). Таким образом, ПРЕЖНЕЕ БУРЖУАЗНОЕ БОЛЬШИНСТВО В САМОУПРАВЛЕНИИ РАЗРУШЕНО.

● По сообщениям «Афтонбладет», летом этого года В БАЛТИЙСКОМ МОРЕ СНОВА БУДУТ ПРОИЗВЕДЕНЫ МАНЕВРЫ АНГЛИЙСКОЙ ЭСКАДРЫ в составе легких крейсеров «Кораго», «Камбрия», «Кентербрия» и «Комус». Эскадра прибудет в Балтийское море в сопровождении ряда миноносцев. Командующим эскадрой является адмирал Ларкин. Базой английской эскадры избран Мемель. По словам газеты, не исключена возможность, что в маневрах примут участие и броненосцы «Худ» и «Тайгер».

● По сообщению гонконгской «Индастриэль энд Коммерциаль Ньюс», КАНТОН СНОВА ОБ'ЯВЛЕН НА ВОЕННОМ ПОЛОЖЕНИИ.

● По сведениям «Дан-Дзи», японское правительство предложит парламенту образовать особую комиссию, которой будет в секретном порядке предоставлена подробная информация о «коммунистическом деле».

Опыт масс и неопытность профсоюзов

«Посидели, поговорили, подумали, вынесли предложение — и конец». — Только после четвертого напоминания выполнено предложение рабочих. — Что делали профсоюзы первые три раза? — Практические предложения рабочих не доходят до союза, а союзы ими не интересуются. — Положительный опыт одних заводов не переносится на другие. —Нужна полная осведомленность профсоюзов о практических предложениях и контроль за их выполнением.

Если мы внимательно присмотримся к тому, что делается на наших предприятиях, если мы зададимся целью проследить, в какой мере рабочая масса участвует в улучшении производства, то мы должны будем установить следующее: активность рабочих масс и интерес их к вопросам рационализации производства быстро растет, в обсуждение производственных вопросов вовлекаются все более широкие слои рабочих, число полезных предложений, вносимых рабочими на общезаводских и цеховых производственных совещаниях и передаваемых администрации, увеличивается—и все же... отнюдь не вся энергия, проявляемая рабочими в этой работе, «переключается» в практические мероприятия по улучшению производства. Результаты массовой экономической работы отстают от размаха этой работы, значительная часть энергии рабочих остается неиспользованной, тратится впустую.

Среди причин этого явления немалое значение имеет то, что массовая экономработа на предприятии, сосредоточенная в производственном совещании, остается замкнутой в пределах данного предприятия, в рамках низового союзного органа и в своей конкретной, практической части почти не доходит до всей союзной организации. Чаще всего союз не следит и не знает, какие именно предложения, переданные производственным совещанием, успешно осуществлены, дав те или иные благоприятные результаты, и какие предложения не проведены по халатности хозяйственников, из-за недостатка средств и т. д.

Многочисленные факты из деятельности производственных совещаний убеждают нас в том, что дело обстоит именно так. На заводе «Богатырь» рабочие слесарных мастерских четыре раза обращали внимание заводоуправления на необходимость исправления станков, крайне устарелых и негодных для работы, а также на улучшение качества материалов, с которыми приходится работать. «Кроме того, — пишут с этого завода, — если слесарю нужно что-нибудь сделать, он долго бродит и ищет, пока найдет нужный материал». После того, как появилась заметка об этом в печати, прошло уже достаточно времени, чтобы упорядочить работу в мастерских; надо думать, что недочеты теперь устранены. Нас интересует в данном случае, однако, не только это, мы обращаем внимание на то, что рабочим **четыре раза** приходилось заявлять об имеющейся у них неурядице. Следовательно, заявления рабочих в первый, второй и третий раз остались «гласом вопиющего в пустыне». Их не расслышали ни заинтересованный хозяйственный орган, ни союзная организация. Предположим, что хозяйственный орган не имел возможности осуществить предложение рабочих из-за недостатка средств или по какой-либо другой об'ективной причине. Но союзная организация? Почему она не приняла мер, чтобы выяснить действительную причину невыполнения предложения рабочих и не взяла на себи раз'яснения рабочим фактического положения дела? Это недоумение разрешается необычайно просто — **такие вопросы вообще не доходят до союзной организации,** союз о таких фактах обычно вовсе не знает.

Можем еще указать на факт, относящийся к трубопрокатному заводу им. Ленина в Днепропетровске. В трубном цехе этого завода администрация практиковала содержание скрытого штата служащих под рабочими номерами (для того, чтобы в отчете фигурировал меньший расход на обслуживающий персонал). Производственное совещание обратило внимание администрации на недопустимость такого фокусничества при определении числа обслуживающего персонала и предложило эту практику прекратить. «Прошел месяц, другой, — пишет корреспондент, — предложение совещания, повидимому, «засохло», так как переведенные в рабочие мастера продолжают работать не в качестве рабочих с молотком в руках или клещами, а попрежнему с метром, микрометром, карандашем и записной книжкой. Остались в прежнем положении рабочие, работа которых должна исполняться не ими, а техперсоналом» («Производственный Журнал» № 4).

Итак, и здесь рабочие в течение двух месяцев не могли добиться от администрации ответа на свое предложение, а **союзная организация или не знала** об этом предложении рабочих, или если и знала, то **ничего не предприняла** для его осуществления.

Как **плохо обстоит дело с осведомленностью союзных организаций** о практических мероприятиях по рационализации, проводящихся на предприятии, показывает обследование, проведенное недавно ЦК горнорабочих на промыслах Грознефти. По словам обследователя, трест Грознефть и профсоюзная организация вместо практической работы занимаются **академическим спором** на тему о том, что такое рационализация. В то же время, и трест, и профсоюзная организация очень плохо осведомлены о том, какие результаты получены от тех или иных мероприятий по рационализации. На одном заводе установили новые усовершенствованные керосиновые батареи без ректификаторов, в результате чего никакой рационализации не получилось. На другом заводе, предназначавшемся к закрытию, были установлены кустарно сделанные ректификаторы, давшие блестящие результаты: выход бензина с двух перегонок раньше составлял 12 проц., теперь он с одной перегонки составляет 16 проц. Однако, опыт применения этих ректификаторов **не был использован** на других заводах. Об этом не догадался ни трест, ни профсоюзная организация. Удивляться тут нечему — союзная организация, повидимому, вовсе не знала о проведенном усовершенствовании, не уделяла этому внимания.

Вот еще один факт, относящийся к Черемховским копям (Кузбасс). В этих копях существует своеобразный способ передачи рабочими администрации своих предложений, направленных к улучшению производства: рабочие свои предложения направляют в шахтбюро, последнее переправляет их в рудком, оттуда они идут в трест. Трест запрашивает заведующего шахтой и месяцами ждет ответа. Рабочие о результатах своего предложения ничего не знают. Ясно, что такой порядок может иметь место лишь при полном невнимании союзной организации к этой работе.

В последнее время наметилась новая форма обмена опытом производственной работы рабочих, соприкасающихся производств. В Москве начал практиковаться созыв совместных производственных совещаний связанных между собой предприятий. Например, на Красно-Холмской фабрике было проведено производственное совещание совместно с представителями Даниловской фабрики, производящей полуфабрикат, обрабатываемый на Красно-Холмской фабрике, в результате чего было достигнуто значительное улучшение качества пряжи, получающейся с Даниловской фабрики. Такой опыт был проведен по ряду других предприятий с хорошими результатами.

Осведомленность обо всей этой работе и руководство ею со стороны союзной организации имеет особенно большое значение. Можем, например, указать на факт, относящийся к прядильной фабрике Шерис в Ленинграде, изготовляющей для калужских платочных фабрик пряжу из искусственной шерсти. На эту фабрику приехала несколько месяцев тому назад делегация калужских текстильщиков для разрешения на месте ряда вопросов о качестве пряжи и намотки. Эти вопросы были поставлены на обсуждение общефабричного производственного совещания с участием приезжих делегатов и был намечен ряд мер для улучшения качества пряжи. В результате значительная часть недочетов, на которые жаловались делегаты, была устранена. Но удовлетворяет ли теперь качество пряжи полностью требования калужских фабрик? Три месяца пытались об этом узнать рабочие Шерисовской фабрики и никак не могут,—калужские воды в рот набрали и упорно молчат. А калужский губотдел текстильщиков, повидимому, тоже не уделяет этому делу никакого внимания.

Все это показывает с достаточной наглядностью, насколько необходима более полная осведомленность профсоюзных организаций о практических мерах по рационализации и более энергичное их руководство работой производственных совещаний.

На последнем с'езде металлистов один из делегатов указал, что предложения и проекты производственных совещаний, «попадая в дебри «организационной структуры», начинают постепенно «улеживаться» и от них ничего почти не остается: «посидели, поговорили, подумали, вынесли предложение—и конец».

Такое отношение к работе производственных совещаний должно быть изжито. Это может быть достигнуто при более полной осведомленности союзных организаций о практических мероприятиях, намеченных производственными совещаниями, и при более тщательном контроле за их выполнением. Эти задачи стоят теперь перед союзными организациями.

Д. АЛУФ.

№ 17 (23) ФИЗИЧЕСКАЯ КУЛЬТУРА № 17 (23)

ОГОЛЕННЫЙ УЧАСТОК

На обширном фронте физкультуры у нас есть один совершенно оголенный участок, на который следует обратить внимание.

Участок этот — охрана труда. Именно здесь, где физкультура должна была бы особенно прочно угнездиться, мы ее совершенно не видим.

Наше законодательство по охране труда — одно из самых передовых. Продолжительность рабочего дня, перерывы в работе, отпуска, — все это несомненные достижения, которых нет у рабочих буржуазных стран. Мы тратим большие суммы на охрану труда. В Артемовском округе, например, на охрану труда ежегодно расходуется около $2\frac{1}{2}$ миллионов.

Но мы далеко не в достаточной мере используем эти достижения для оздоровления труда. По данным Наркомтруда, за январь—март 1927 г. на каждую 1.000 рабочих мы имеем 40,3 несчастных случая, за апрель—июнь этого же года число несчастных случаев повышается до 45,2. При этом значительный их процент официальная статистика квалифицирует: «по неосторожности». На самом деле это—не неосторожность, а отсутствие должной сноровки, ловкости, глазомера, выносливости, т.-е. качеств, как раз приобретаемых физкультурой. Тут-то и нужна увязка физкультуры с охраной труда.

Физкультурные организации наши уже, хотя и с трудом, понемногу усваивают, что сила и ценность советской физкультуры—не в достижениях отдельных спортсменов, а в охвате навыками физической культуры широчайших слоев населения. Но совсем еще не усвоено значение физической культуры в трудовых процессах, в облегчении работы, а между тем значение это огромно. Здесь—широкое поле для научно-исследовательской работы, и органы, возглавляющие советскую физкультуру, должны ее поставить на очередь.

На некоторых фабриках рабочие сами используют часть своего обеденного перерыва для занятий физкультурой. И делают это часто во вред себе.

В зависимости от движений, которые производит рабочий у станка, в зависимости от степени его напряжения во время работы должны находиться приемы его отдыха.

Физическая культура, надлежащим образом примененная, дала бы возможность рабочему не только рационализировать свой отдых, но и рационализировать свой труд, который одновременно стал бы и легче, и производительней. Далее следует такая обширная область охраны труда, как летние отпуска. И здесь применение соответствующей физкультуры имеет первостепенное значение.

В домах отдыха и санаториях кое-что в этом отношении делается, но весьма кустарно, очень трафаретно, без **учета профессии** отдыхающего.

На этот путь, на путь охраны труда отдыхающего рабочего, как и работающего на производстве, наша физкультура совсем еще не вступала.

А между тем сближения физкультуры с охраной труда настойчиво требуют и интересы самого труда, и интересы трудящихся.

Лотти Шемель (Америка), пропавшая беспрерывно 24 часа у берегов Флориды и побившая этим рекорд, установленный в 1880 г. мисс Эдит Джонсон в 31 час.

ОСВОБОДИТЬ МОСКВА-РЕКУ ОТ ЖУРАВЛЕВА

Частник Журавлев снова появился на Москва-реке и забирает в свои руки лодочные пристани.

В статье «Король лодок» («Труд» № 38) мы сообщали, как частник Журавлев «работает» со своими лодками под флагом Моспава и как он ведет бешеную конкуренцию с лодками МГСПС.

В настоящее время в отношении Моспава дело рассматривает МРКИ. К каким выводам придет РКИ, покажет будущее.

МГСПС со своей стороны решил значительно снизить цены на лодочный прокат. В этом году лодки для экскурсий (не по абонементу) будут отпускаться по 25 коп. в час за лодку. Индивидуальный прокат лодки будет стоить от 45 коп. и не дороже 70 коп. В прошлом году получить лодку дешевле 60 коп. было нельзя. В среднем МГСПС снижает цены на лодочный прокат на 33%. Но частник Журавлев и в этом году собирается энергично почистить карманы любителей лодочного катания. В течение последних дней Журавлев спешно развозит свои лодки по прудам и пристаням. Нам известно, что МКХ ни одной лодочной пристани на Москва-реке Журавлеву не сдавал. Ясно, что он по-прежнему собирается пользоваться пристанями Моспава и, как и в прошлом году, работать под его флагом.

Лодочные пристани Моспава на Москва-реке занимает самые лучшие и удобные места. Они расположены около трамвайных остановок, к ним ведут удобные дорожки и т. д.

На Москва-реке уже начал работать первый перевоз у фабрики «Красный Октябрь». Какими-то судьбами этот первый перевоз попал в руки Журавлева. На нем ежедневно по 4 раза Журавлев перевозит рабочих фабрики, живущих по ту сторону Москва-реки, и собирает с них обильную дань.

Все говорят о том, что лодочный прокат нужно сосредоточить в руках МГСПС. От этого дело несомненно выиграет. Но пока только говорят. А Журавлев и в ус не дует и попрежнему держит лодочное дело в своих руках.

МРКИ должна сказать свое решительное и веское слово. Нужно, наконец, освободить Москва-реку от Журавлева.

ПАРЛАМЕНТСКИЕ ВЫБОРЫ И СПОРТ

Во Франции близятся перевыборы в парламент. Идет предвыборная кампания. На многочисленных митингах кандидаты в парламент выступают перед своими избирателями с обширными программами. Ни крайние левые, ни крайние правые не забывают вставить в свою программу приманку для избирателей — вопрос о спорте. Тысячи, сотни тысяч рабочих и буржуа занимаются или интересуются спортом. Цель кандидатов — получить их голоса, переманить их на свою сторону какими бы то ни было средствами.

Кандидаты никогда не гнушались подкупом всякого вида. Деньги, обещания, вино — все хорошо, когда служит цели. Теперь, когда спорт в моде, они выкидывают новый лозунг: «Да здравствует спорт!», «Дорогу спорту!». Наряду с лозунгами Пуанкарэ: «Стабилизация франка» и «Оздоровление экономики», кандидаты выступают на митингах с обширными речами в пользу спорта. Сыпятся обещания, как из рога изобилия. Постройка бассейнов, стадионов, обещания отвести землю под футбольные поля, теннисы и т. п. Обещания провести в парламенте крупные ассигновки для спортивных организаций. Введение обязательной физической культуры в школах и армии. Чего только не обещают кандидаты!

Но минуют выборы. И что же? За редким исключением все забывают, что они выступали с горячими речами в пользу спорта.

Если французские спортивные организации достигли определенных результатов, то только благодаря собственной инициативе и энергии. Помогал ли им сколько-нибудь парламент? Предложение коммунистических депутатов ассигновать небольшую сумму на организацию спартакиады было провалено. Рабочие спортивные организации лишены бассейнов и более или менее приличных стадионов. Кандидаты заполучили тепленькие местечки депутатов и забыли, что они все в душе «спортсмены». Следующие выборы будут только через 4 года,—ну, тогда они опять вспомнят о существовании спортивных организаций и... разве так трудно начать сначала? Снова посыпятся обещания, снова лозунг «Да здравствует спорт!» станет модным.

ПЛОВЕЦ НА СУШЕ

Каким должен быть пловец. — Можно ли пловцу курить? — Где найти силу, выносливость, быстроту?

Весна для пловца—самое беспокойное и нервное время. Что-то даст приближающийся сезон? Удастся ли улучшить свои прежние достижения?

Хочется начать скорее тренировку, но вода будет теплой еще не скоро.

А вместе с тем весенние месяцы из периода ожиданий и волнений могут быть превращены в период серьезной деловой подготовки, которая сможет обеспечить беспрерывное улучшение результатов пловца в дальнейшем.

Плавание в отличие от многих других узких спортивных специальностей требует от пловца одновременно силы, выносливости и быстроты. Этими же качествами отличается и легкоатлет-многоборец, только за одним исключением:

— Тогда как пловец должен к началу сезона и во время его сохранить хотя бы тонкую жировую подкожную прокладку, многоборец в ней совершенно не заинтересован.

В связи с этим вытекают следующие общие положения:

1. Сон, как единственное восстанавливающее силы средство, должен быть поставлен во главу угла режима и не быть короче 8 часов.

2. Питание должно быть абсолютно регулярным—через каждые $4-4\frac{1}{2}$ часа.

3. Курение, как средство, ускоряющее процессы сжигания в организме, должно быть совершенно брошено.

4. Во время тренировки должен вестись непрерывный контроль над собственным весом, причем на самое небольшое падение веса нужно немедленно отвечать увеличением часов сна и отдыха, улучшением питания и уменьшением тренировочной нагрузки.

Как тренируются отдельные элементы?

Сила — ежедневная комнатная гимнастика (лучше всего 5 минут в день по Мюллеру) и умеренные занятия борьбой (для пловцов) или снарядовой гимнастикой (для прыгунов) —два раза в неделю по 30 минут.

Выносливость — кросс-кантри — всегда в медленном темпе—на дистанцию не свыше 3 клм.

Быстрота — волей-бол — 2 раза в неделю не более 30—40 мин. (лучше всего) или фехтование — не более 2 раз в неделю, или пинг-понг не более 3 раз в неделю.

Кроме приведенных общеразвивающих упражнений, дополнительно перед зеркалом несколько раз в неделю, под непрерывным контролем глаз, проделываются характерные движения данного стиля, так как таким образом устраняется ряд мелких ошибок в технике. Работа перед зеркалом учит лучше управлять движением.

Наконец, несколько слов об уходе за кожей. Последняя должна быть вполне здоровой и закаленной перед летним сезоном, когда ей предстоит ряд «холодных» испытаний. Ежедневные обтирания теплой водой на ночь и холодной утром предохраняют от возможных насморков и простуд, и нервно-сосудистый кожный аппарат будет к сезону вполне тренирован.

А. Жемчужников.

НИЖЕГОРОДСКАЯ ЯРМАРКА НА КУЗНЕЦКОМ МОСТУ

«ПОДПОЛЬЩИКИ» ЗАШЕВЕЛИЛИСЬ.

У нас в Челябинске, все было спокойно. Но вот в Москве об'явлены переходы, и наши любители «кружкового туризма» зашевелились. Постановление МСФК—«живая вода» для подпольщиков, загнанных шестимесячной «стажировкой» в укромные и тихие места. Эти «туристы» теперь от защиты перешли в нападение: они требуют у нас отмены постановления секции физкультуры о 10-процентной норме наличия в кружках физкультурников, нечленов данного союза. Об отмене шестимесячного стажа они говорят уже, как о чем-то совершившемся: ведь в Москве переходы разрешены, как же они могут быть запрещены в провинции?

Одним словом, если нам придется пойти по пути Москвы, то к будущей зиме у нас останется два кружка из восьми,—это кружки совторгслужащих и железнодорожников,—ибо эти союзы у нас самые сильные и мощные.

Мы хотим обратиться к Москве с вопросом: какого разрада патент придется выбирать всем торгующим «спортсменами» организациям? И где? В Наркомфине или в другом месте?

В. Лар.

«ХОДКИЙ ТОВАР» ИЛИ ЧЛЕНЫ КЛУБОВ.

Московские решения и пересуды о переходах всколыхнули спортсменов Подольска. Спорщики разделились у нас на два враждебных лагеря: меньшинство, стоящее на московской точке зрения, и большинство—противники московских новшеств.

У нас говорят, что установление юрьевых дней нужно только футболистам и хоккеистам, ибо они являются «самым ходким товаром» на спортивном рынке. Массовому же физкультурнику юрьев день не нужен. Напомним московским товарищам, что наш физкультурник должен быть активным членом клуба, а не узким специалистом, смотрящим на клуб, как на какого-то американского дядюшку.

Мы понемногу стали прививать дисциплину среди физкультурников. А вот теперь нам говорят: ребята, беги, куда хочешь, а главное—старайся попасть в тот клуб, где о тебе получше позаботятся!

Быть может, МСФК спутал свои функции с комитетом Нижегородской ярмарки?

Мы — физкультурники, а не ярмарочный товар, и нам юрьев день не нужен, ибо он вреден.

Л. О.

БОЛЬШОЙ ЦЕНТРАЛЬНЫЙ ТИР

Центральный Совет Осоавиахима совместно с МГСПС и Мосавиахимом решили приступить к постройке центрального стрелкового тира в Москве.

На постройку тира потребуется, примерно, 350—400 тыс. руб.

Пропускная способность тира будет больше всех уже имеющихся тиров в Москве. С линии огня нового тира можно расчитывать на одновременную стрельбу 40 человек. Тир будет снабжен всеми новейшими механическими приспособлениями и достаточным количеством оружия. При тире будет построена станция по испытанию оружия, боеприпасов охотничьего и спортивного оружия и т. д. При тире также будут оборудованы мастерские для ремонта, переделки и усовершенствования оружия.

При тире предполагается организовать консультацию по стрелковому делу.

НАША КОНСУЛЬТАЦИЯ

Вопрос. — Что такое пушбол?

Ответ. — Пушбол, это — спортивная игра, очень мало развитая в СССР. За границей она также не пользуется популярностью. Сущность игры заключается в борьбе за большой мяч, диаметром около 2 метров, т.-е. выше человеческого роста. Побеждает та команда, которая большее количество раз загонит мяч в ворота противника. Поле для игры и ворота—такие же, как для футбола. Пушбол — сильная игра, требует большой ловкости, стремительности и устойчивости в ногах. Особенно пушбол следует рекомендовать для взрослых. Играть в эту игру можно, не зная никаких правил и приемов, даже не будучи физкультурником. Эти качества пушбола заставляют обратить на него внимание наших кружков физкультуры. Недостатком этой игры является дороговизна мяча. Сейчас такой мяч в Москве стоит около 400 руб. Если пушбол не может быть организован в слабых кружках, то его обязательно нужно организовывать на больших базах и на площадках для массового гуляния.

Вопрос. — Чем полезны воздушные хижины?

Ответ. — Воздушные хижины у нас в СССР пока еще неизвестны. Большой популярностью они пользуются в Германии. Воздушные хижины являются хорошим средством физкультурного отдыха в летнее время после работы. Хижина состоит или из парусинового навеса или складывается из ветвей. В хижине устраивается постель и иногда стол. Строятся хижины за городом, рядом с трамваем, где-нибудь в лесу, около реки. Хижина служит обычно для ночевки живущих летом в городе. Лесные хижины являются прекрасным средством оздоровления и закаливания организма. Хижины прекрасно действуют на утомленных физически и нервно. Следовало бы поставить вопрос об организации воздушных хижин кружками физкультуры.

Вопрос. — Что нужно иметь туристу для путешествия в горах?

Ответ. — В горы нельзя отправляться в обычном костюме. Особенно при подъемах на вершины. Нужны ботинки на толстой подошве с гвоздями, кавказская бурка, две смены шерстяных чулок, шляпа легкая, мягкая с широкими полями. Веревка, очки, ледоруб для высекания ступеней во льду, стальные кошки (специальные шипы). Для вещей нужен ранец или мешок, сделанный из непромокаемого брезента. Белье желательно шерстяное. Необходимо брать с собой запасы пищи.

Вопрос. — Можно ли начать бегать в возрасте 30 лет и старше?

Ответ. — Безусловно. Возраст здесь не имеет значения. Тем более, если учесть, что в 30 лет физиологически организм человека становится наиболее сильным и выносливым. Практика показывает, что многие мировые рекордсмены старше 30 лет. Были даже случаи, когда спортсмены начинали беговую тренировку старше 30 лет и приобретали мировую известность. Заметим только, что если начинаешь заниматься бегом в этом возрасте, необходимость врачебного контроля становится еще более важной: к этому возрасту человек может приобрести уже болезнь сердца и легких. В случае же благоприятных медицинских показаний в этом возрасте бегом можно заниматься смело.

Вопрос. — Что нужно понимать под гиревым спортом?

Ответ. — Гиревой спорт является частью тяжелой атлетики. Представляет он собою занятия со штангой и гирями. Гиревой спорт является исключительным средством для развития силы и наращения мышц. Гиревики, т.-е. люди, занимающиеся гиревым спортом, всегда обладают прекрасной атлетической мускулатурой. Главная опасность гиревого спорта заключается в переутомлении сердца. Поэтому занятия гиревым спортом особенно требуют врачебного контроля и наблюдения. На состязаниях обычно фигурируют следующие упражнения по гиревому спорту: толчок, рывок, жим штанги двумя руками, рывок и толчок штанги одной рукой. Эти движения называются классическими.

БУДУТ ЛИ ВЕЛОСИПЕДЫ ИЗ ЗА ГРАНИЦЫ

За последнее время в Москве и провинции пошли слухи, что Госторгом закуплено за границей 10 тысяч велосипедов, которые в ближайшее время прибывают в Москву. В редакцию газеты «Труд» поступают запросы о стоимости велосипедов и об условиях их приобретения.

По наведенным нами справкам выяснилось, что пока Госторг закупил лишь 1.500 велосипедов, которые ожидаются на-днях в Москве. Установление цен на велосипеды, а также распределение их будет производить Наркомторг, но пока никаких точных данных по этому вопросу не имеется.

Попутно Госторг ведет переговоры о приобретении значительной партии велосипедов в Германии у фирмы «Опель» и других германских фирм, но пока эти переговоры еще не закончены.

„КВАРТЕТ“

(Дружеский шарж худ. Я.).

МГСФК разрешил свободные переходы чемпионов из клуба в клуб. Культотдел МГСПС присоединился к этому решению. А ВСФК до сих пор молчит. **(Из газет).**

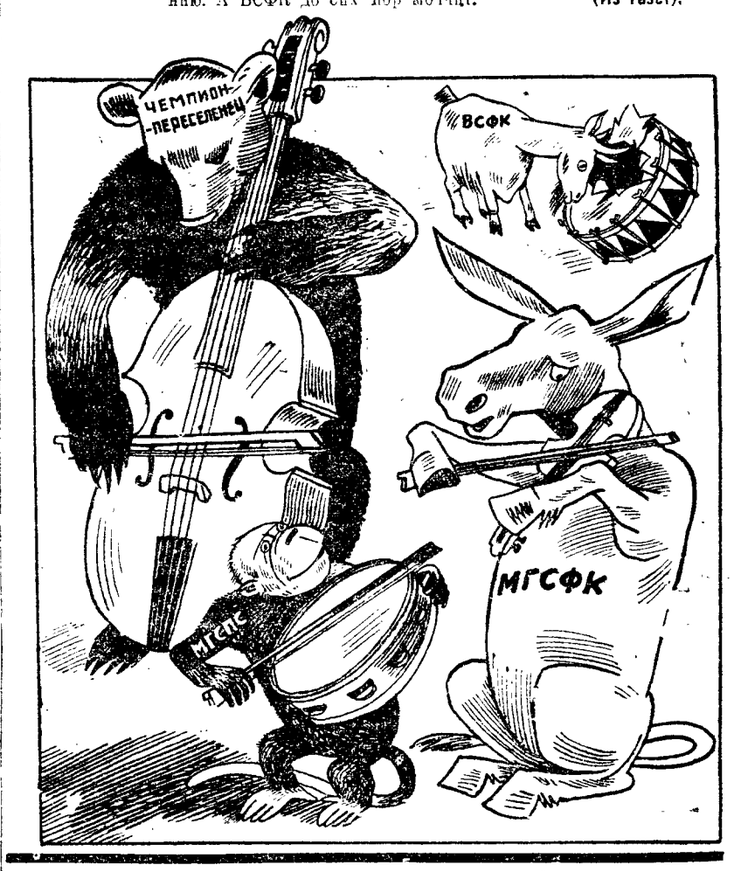

ЧЕМПИОНО-МАНИЯ И ТУРНИРО-АЗАРТ

Постороннего наблюдателя поражает кипучая деятельность низовых шахматных кружков: одни турнир следует за другим, члены кружка с интересом следят за борьбой, происходящей в турнирах, профсоюзная шахсекция считает такой кружок активным и хорошо работающим. А между тем, это только кажущееся благополучие.

Чередующиеся один за другим турниры интересны, в сущности, только для небольшой кучки любителей, претендующих на звание чемпиона кружка: остальных членов кружка эти непрерывные состязания только удручают. Кружок, занятый по горло турнирами, не имеет ни времени, ни возможности вести массовую работу: привлекать новых членов, обучать желающих, подымать квалификацию слабых любителей. Все силы уходят на турниры, польза от которых весьма сомнительна даже для их участников.

Конечно, тренировка и систематическая игра имеют большое значение для правильного развития шахматного борца, но и здесь требуется система. Кружковый турнир должен явиться подведением итогов работы за определенный период времени и должен протекать в нормальной обстановке: только тогда он будет по настоящему интересовать всех членов шахматной ячейки и даже более широкие круги любителей.

При непрерывных турнирах, при быстро сменяющихся чемпионах, при постоянном нервном напряжении участников турниры теряют свое чисто шахматное значение и становятся одной из форм спортивного азарта.

Игрока не интересует качество партии, он не старается выявить свое дарование, он озабочен только собиранием очков, которые обеспечили бы ему известное место в турнире. Создается атмосфера недружелюбия, а порою и открытой вражды. Все это отталкивает рядовых шахматистов и от турнира, и от кружка.

Таким путем создаются группки лиц, имеющих «звание». Эти нервачи высмеивают неудачные ходы новичков, малоопытных игроков. Создается отрыв единиц от масс. Благодаря этим причинам, работа шахматных кружков нередко носит совсем не здоровый характер.

С. Л.

СПОРТИЗАЦИЯ КРАСНОЙ АРМИИ

ЧЕМ БУДЕТ ЗАНЯТ КРАСНОАРМЕЕЦ ЛЕТОМ.

В плане боевой подготовки войск на текущее лето значительно увеличено по сравнению с прошлым годом количество часов, отводимых на физическую подготовку. Кроме обычных спортивных соревнований в порядке внеучебной работы в течение летнего периода будут проведены обязательные войсковые состязания по линии физической подготовки. Состязания организуются с таким расчетом, чтобы в них приняли участие войсковые части в целом — как рядовой, так и командный состав. Организуются следующие виды соревнований: преодоление полевого городка, скоростный переход ротами на 20—25 клм. со стрельбой, спортивное многоборье, штурм укрепленного пункта. В состав спортивного многоборья войдут: эстафетный бег на скорость и на выдержку, метание гранат на дальность и в цель, ползание.

Помимо полковых и лагерных состязаний в августе предполагается провести общеармейские соревнования в честь 1-й всесоюзной спартакиады. Общеармейские соревнования явятся составной частью первой всесоюзной спартакиады.

А.

НЕУДАВШИЙСЯ РЕКОРД

В течение двух месяцев все было прекрасно. Моя тренировка шла по расписанию, словно по часам. Организм постепенно путем систематического бега втягивался в большую и большую работу. И не было заметно никаких перебоев. Лишь иногда, после особенно тяжелой работы на заводе и сильной тренировки вечером на площадке, я чувствовал как бы некоторое утомление.

И вот сегодня, в день решительного боя, когда я должен встретиться, наконец, с моим старым противником на первенство города в беге на полтора километра, я почувствовал себя неважно.

Я пришел на площадку за 10 минут до бега вместе с моим тренером, старым известным бегуном. Он всячески старался вернуть мне хорошее настроение. И к моменту старта, как мне казалось, я снова был во всеоружии своих сил, своей формы тренированного организма. Состязание было редким, и масса зрителей собралась посмотреть нашу схватку. До этого мой лучший результат на полтора километра был 4 мин. 17 сек. Противник имел 4 мин. 21 сек. Погода благоприятствовала состязанию. Было солнечно, но не жарко. Дышалось легко.

Несомненно, при таких условиях можно было ждать хороших результатов.

Бежало нас 8 человек — лучших бегунов города. Кандидатами на первое место являлись только я и мой противник. Мы стали на старте рядом, вместе — так нам жребий. Раздается долгожданная команда, бег начался. Мой противник рванул первым, я тут же по пятам последовал за ним. Остальные лентой вытянулись за нами. Было легко бежать. Я шел, словно не чувствовал под собой земли. Все мое внимание было сосредоточено на спине противника. Так мы прошли первый круг в 400 метров, на повороте нам прокричали, что мы бежим быстрее рекорда. Здесь же мы начали отрываться от своих противников. И вот, началась борьба за каждый метр, за каждую секунду. Я решил обойти противника. Это мне удалось. Несколько метров я шел также легко, но потом я почувствовал себя не совсем важно. Внутри меня как-будто что-то наполнилось тяжестью, я начал замечать свои ноги. Они продолжали двигаться также резво и таким же большим шагом, но для этого мне приходилось уже затрачивать усилия. Своего противника я слышал по его глубокому и ритмичному дыханию. Так мы прошли два круга. Нам снова прокричали рекордное время. Все остальные противники были далеко сзади. И вот в том месте, где в первый раз я обошел своего противника, последний как-то незаметно вынырнул и очутился впереди. Мне стало трудно бежать. Ноги становились все тяжелей и тяжелей. Корпус потерял свою эластичность и начал болтаться в стороны. Когда я это заметил, я по спортивной привычке снова взял себя в руки и постарался бежать по-старому. Мне это удалось на расстоянии нескольких метров. Противник все еще был прямо передо мной. Я шел вслед за ним. Прошли 900 метров. И вдруг я стал замечать, что мой противник уходит от меня. Я сжал кисти рук, стал выше поднимать бедро ноги, усилил работу плеч. Но все было напрасно. Я уже отстал на 5 метров, потом на 10. Вдруг меня схватила какая-то злоба, и я рванулся вперед. Почти тут же я настиг противника. И потом я больше ничего не помню. Это было, примерно, на одном километре, в то время, как до финиша оставалась одна треть.

Очнулся я в лечебнице. Получил острое расширение сердечной мышцы. Только через две недели я встал с постели. Я был слаб, бледен, совсем не похож на себя.

Как же это могло случиться, что я, тренированный, хорошо подготовленный, сильный бегун, не смог закончить бег и получил расширение сердца? У моего тренера была одна особенность: он не верил врачам. Над врачебным контролем он всегда издевался. И вот я, послушный его совету, избежал весеннего медицинского контроля. Все лето я бегал, не зная, что у меня «недостаточность клапана», т.-е. болезнь сердца, при которой нужно быть чрезвычайно осторожным в спортивных занятиях. Я этого не знал и за это жестоко поплатился. С тех пор прошло два года, а я все еще не могу вернуть себя в прежнее состояние. Мой старый рекорд остается недосягаемой мечтой для меня в теперешнем моем состоянии.

Да, врачебный контроль не шутка, — я это испытал на своей шкуре.

Н. Д.

ТАКТИЧЕСКАЯ ЗАДАЧА № 1

Нашему взводу, находящемуся в дер. Незловино и назначенному в сторожевую заставу, командир роты приказал охраняемым обеспечить участок от с. Ивановское до дома огородника. Левее нас частей нет, правее — части соседней роты.

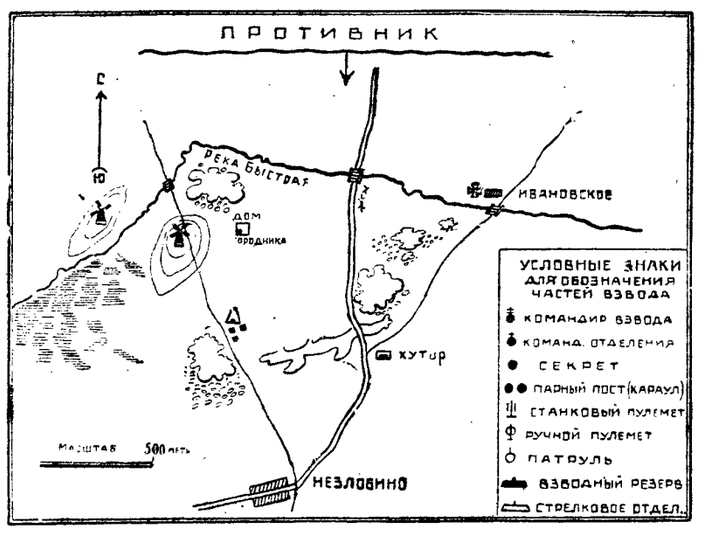

Свое решение обозначьте на данной схеме расположением условных знаков.

Примечание. Наша первая тактическая задача представляет собой самый упрощенный способ заняться на досуге интересными вопросами военной тактики. С наступлением лета, когда большинство физкультурных организаций может организовать военные походы и небольшие маневры, это может послужить некоторым подспорьем в развитии тактической мысли. Мы сознательно, чтобы не загромождать задачи, избегаем делать ее сложной, опускаем сведения о действиях противника, не даем обстановки и т. д. Даже не выдерживаем в точности и масштабы, чтобы не делать схему слепой. Весь смысл решения должен заключаться в том, чтобы сумет на данной схеме расположить взвод условными знаками так, как вы представляете себе «сторожевую заставу». Даем несколько справок. Застава выдвигает от себя необходимое количество полевых караулов (силою 1—2 стр. отделения). Для наблюдения и непосредственного своего охранения сторожевая застава и полевой караул выдвигают сторожевой пост (часовой с подчаском). От заставы могут выдвигаться, если этого требует местность, секреты (2—3 ч.). Для осмотра впереди лежащей местности, поверки бдительности полевых караулов и связи с соседними сторожевыми заставами могут высылаться патрули (2—3 патрульных). Командир взвода также должен принять меры против воздушного и химического нападения.

Вырежьте схему, поместите на ней условными знаками свое решение и пошлите в редакцию. Фамилии первых десяти товарищей, приславших правильные решения, будут напечатаны в ближайших номерах вкладки.

Междугородние состязания по фехтованию в Москве.

СПОРТ ЗА РУБЕЖОМ

ШУМИХА ВОКРУГ ОЛИМПИАДЫ

Комитет по организации олимпиады усиленно готовится встретить участников и гостей. Стадион приведен в порядок. Сейчас заканчивается устройство акустических и оптических приспособлений для зрителей. Стадион будет снабжен колоссальными рупорами и указательными досками для зрителей. При стадионе—телеграф и междугородний телефон, по которым каждые 10 минут будут сообщаться результаты состязаний во все концы света.

47 национальностей и 5.000 спортсменов примут участие в олимпиаде.

Нидерландский комитет сообщил, что уже продано на 155.000 гульденов *) входных билетов. На хоккейном и футбольном состязаниях продано 2.400 абонементов общей суммой на 100.000 гульденов. Места на почетных трибунах все уже проданы. Только со стоячими местами дело обстоит пока что плохо. 95% абонементов куплены голландцами. На день открытия поступили 4.000 заявок на билеты из Германии, 1.000 из Америки, 2.150 из Норвегии, 600 из Швеции. На состязания по легкой атлетике заказано 25.000 билетов.

Каждая страна старается превзойти другую какой-нибудь сенсацией с олимпиадой. Мы уже писали, что Соединенные Штаты строят специальный пароход для участников олимпиады. Теперь немецкие газеты сообщают, что Муссолини отдал приказ о предоставлении участникам олимпиады военного судна. Участники будут там и упражняться и жить в продолжение всей олимпиады.

1.500.000 РУБЛЕЙ СБОРА

В Англии в настоящее время разыгрываются матчи на футбольное первенство. 71 клуб принимает участие в розыгрыше. Все внимание английской спортивной публики сосредоточено на футбольных состязаниях. 2.250.000 зрителей посетило футбольные матчи, которые дали более 1.500.000 рублей сбора. На полуофициальном матче между командами Худерсфильда и Шефильда, окончившемся поражением Шефильда со счетом 1 : 0, присутствовало 192.000 зрителей. На официальный матч между Худерфильдом и Баэкборн Роверсом, который должен был состояться 21 апреля, за две недели не было ни одного билета.

ЗАРУБЕЖНЫЕ СПОРТСМЕНЫ НА СПАРТАКИАДЕ

На приглашения принять участие в летней интернациональной спартакиаде в Москве, разосланные оргкомитетом иностранным рабочим спортивным организациям, уже начинают поступать ответы. Получено согласие от спортивной федерации Франции, входящей в качестве секции в КСИ. Очень большую группу спортсменов пришлет на спартакиаду чехо-словацкая секция. Несмотря на то, что руководители спортивного гимнастического союза Германии всячески противятся посылке представителей на спартакиаду в Москву, в Германии уже создан специальный комитет, подбирающий участников для поездки.

Получен ответ на приглашение также и от спортивной организации Уругвая, которая согласна послать на спартакиаду сильнейшую футбольную команду города Монтевидео.

ТОТАЛИЗАТОР... НА ФУТБОЛИСТОВ?

Предприимчивые букмекеры открывают все новые и новые области для спекуляции на человеческой слабости и глупости. До сих пор существовали официальный тотализатор и неофициальное пари букмекеров на лошадей. Теперь они держат пари не только на отдельных спортсменов, но и на национальные футбольные команды.

Сейчас в Европе и в Сев.-Американск. Соедин. Штатах держатся крупные пари на то, какая страна выиграет по футболу на Амстерламской олимпиаде.

На букмекерской бирже фаворитами считаются Аргентина и Уругвай. На третьем месте по количеству пари стоит Испания, затем Чили, Швейцария, Италия, Голландия, Чехо-Словакия, Австрия, Дания, Болгария. Турция и Югославия считаются «водовозными клячами».

Почти совсем не ставят пари на Бельгию (что весьма странно, так как она была победительницей на олимпиаде в 1921 и 1927 г. г., она выиграла ряд трудных матчей), Францию, Бразилию и Польшу.

РАБОЧИЕ РЕКОРДЫ

В 1927 г. показаны следующие рекорды по велосипеду рабочими организациями: На гонке—1 клм.—1.28.9 (Германия); 2 клм.—3.20 (Германия); 10 клм.—16.42.3 (Германия). По дороге: 1 клм.—1.25.3 (Латвия); 10 клм.—17.11 (Германия).

БУРЖУАЗНАЯ СПОРТИВНАЯ ХРОНИКА

● Во Франции состоялся международный матч регби. Французская армия против английской. Матч окончился со счетом 29 : 10 в пользу французской армии.

● В Антверпене футбольный матч Бельгия—Голландия кончился результатом 1 : 0 в пользу Бельгии. Присутствовало на матче более 40.000 зрителей. Трибуны были настолько заполнены, что одна из них провалилась и 70 человек провалились вместе с ней.

● Чемпионат Франции по баскетболу выиграла команда города Мюльгаузена у города Рубэ. Команда Мюльгаузена четвертый раз выигрывает чемпионат.

● Молина — чемпион Европы по боксу среднего веса, потерял свой титул в матче против итальянца Бозиано в Милане.

● «Гастролеры» французские теннисисты Боротра, Бусею и Брунона в Южной Африке потерпели фиаско.

После блестящих побед в Австралии и Новой Зеландии поражение в Южной Африке было совершенно неожиданным финалом: южно-африканцы побили французов со счетом 5 : 4.

● Рабочий гандбольный союз Австрии пригласил сборную команду РСФСР по ручному мячу на интернациональные состязания, которые состоятся в Вене в мае. Секция игр ВСФК составила в настоящее время список команды, в которую попали лишь одни москвичи, так как ручной мяч в Ленинграде почти не культивируется. В составленный список 7 игроков входит от ОПНВ.

● Французское правительство арестовало секретаря рабочей спортивной федерации Франции Савуа и выслало его из пределов страны.

● Известный норвежский легко-атлет Тронсден перешел из буржуазного спортивного союза в рабочий. Тронсден неоднократно выходил победителем на окружных соревнованиях по легкой атлетике и принадлежит к числу лучших пяти спортсменов округа.

*) Гульден — 50 копеек.

Машинистка Глейтце, переплывшая недавно Гибралтар в 13 часов.

СТАДИОН ДЛЯ КОРОВ

Есть еще у нас сынки и пасынки. Вот, в Нижегородской губернии промышленный район Кулебакского завода имеет 5 тыс. рабочих, а в кружке физкультуры еле-еле с трудом можно набрать человек около 100.

И это, несмотря на то, что тяга у рабочих к физкультуре огромная: ежегодно весной в кружок записывается по 200 и более человек. А потом через несколько дней эти ряды поневножку уменьшались и оставалась лишь постоянная группа физкультурников.

Об'ясняется это очень просто. У физкультурников нет своего места—стадиона. Имеется небольшая площадка, которая напоминает скорей огород или скотный двор без ограды: скотина по ней свободно ходит, как будто тоже занимается физкультурой. Немало лежит на площадке и навоза.

И не хочет физкультурник туда ходить.

Где же вы, наши опекуны: завком, профсоюз, СФК, горсовет? Почему вас не видно и не слышно? О чем вы думаете?

Шеров.

КАК СТРЕЛЯЮТ СТУДЕНТЫ.

Общее первенство и переходящий приз ЛВО, учрежденный для вузов, выиграли команды института физобразования им. Лесгафта (564 очка из 800 возможных). Второе место досталось Ленинградскому коммунистическому университету (557 очков) и третье — Коммунистическому университету нацменьшинств Запада—548 очков.

Среди мужских команд лучшей оказалась команда ЛКУ, выбившая 570 очков из 500 возможных. За ней команда ГИФО — 549 очка и третьей команда КУНМЗ — 396 очков.

В женских командах борьба разыгралась опять-таки между этими теми вузами. Первое место уверенно выиграла команда ГИФО—221 очко из 300 возможных. Второе место досталось ЛКУ — 187 очков и третье КУНМЗ — 152 очка.

Индивидуальное первенство выиграл Иматов (КУНМЗ), давший 88 очков из 100 возможных; вторым Монастырский (ЛКУ) — 83 очка и третьим Мичурин (ЛКУ)—82 очка. Среди женщин-стрелков первые два места заняли представительницы команды ГИФО: Сагатавская — 83 очка и Скороходова — 82 очка, третье место заняла Тивас (ЛКУ)—74 очка.

С. Товбин.

ШАХМАТЫ В ЗАГОНЕ

Шахматная игра в Артемовске не пользуется ни популярностью, ни вниманием клубов и профсоюзов.

Хотя при ОСФК и существует шахсекция, но работать в ней не приходится: ОСФК упорно не желает давать деньги на шахматы. А ведь известно, что работать без денег очень и очень трудно. Профсоюзы тоже далеки от шахмат: ВУСПС не разрешает нашему культотделу тратить деньги на шахматную работу.

И в результате шахматное искусство в Артемовске не организовано. Наши шахматисты задают вопрос: в чем дело? Почему шахматы переданы в советы физкультуры? Ведь последние денег не дают.

Нужна какая-то новая организация для шахматистов.

С. Я.

ИНДИВИДУАЛЬНАЯ КОНСУЛЬТАЦИЯ

При антропометрическом кабинете школьной амбулатории саратовского губздрава работает с большим успехом индивидуальная консультация. За советами в консультацию обращаются не только индивидуалы, но и целые коллективы. Консультация пользуется большим авторитетом.

ФИЗКУЛЬТУРНИКИ!
ПОДПИСЫВАЙТЕСЬ
на вкладку „ТРУДА“
„ФИЗИЧЕСКАЯ КУЛЬТУРА“,
выходящую еженедельно по ВТОРНИКАМ.
ПОДПИСНАЯ ЦЕНА—**20 коп.** в месяц
БУДЕТЕ ЗНАТЬ ВСЕ НОВОСТИ ФИЗКУЛЬТУРЫ.

НЕХВАТАЕТ ИНИЦИАТИВЫ

Солнце, вода и воздух—ничего не может быть лучше для оздоровления организма, но использовать их горожане могут только при наличии пляжей, соляриумов и общественных купален. В Ленинграде нет ни того, ни другого, ни третьего.

До сих пор все мероприятия по оборудованию физкультурных сооружений шли по линии профсоюзов. За 5 лет откомхоз, который по существу должен был вести это строительство, не ударил пальцем о палец. За эти же 5 лет профсоюзы вложили в физкультстроительство максимум средств и в ближайшее время не могут производить новых затрат.

Теперь дело за откомхозом. В этом году он обещает оборудовать пляж на острове Декабристов. Для полутора-миллионного населения города это —капля в море.

Откомхоз ссылается на недостаток средств, но почему откомхоз думает, что средства, затраченные на строительство по оздоровлению, нельзя окупить (и даже с лихвой)?

Оборудование соляриума на 100 чел. обойдется в среднем в 1.500 р. Через такой соляриум за лето пройдет около 50.000 чел.; при минимальной плате за пользование соляриумом расходы должны окупиться. Оборудовать пляж и поддерживать чистоту на нем тоже стоит не так уж много, а сколько можно выручить от эксплоатации раздевалок и общедоступного буфета-столовой (нам известно, что на побережьи острова Декабристов один частник, торговавший квасом, за лето нажил целое состояние)?

О рентабельности общественных купален и говорить не приходится. В былые времена владельцы купален наживали капиталы.

Следовательно, разрешению вопроса о пляжах, соляриумах и купальнях мешает не недостаток средств, а отсутствие инициативы

Аляс.

Занятия с луком — вид физкультуры мало популярный в СССР.

„КОММЕРЧЕСКИЙ ВЗГЛЯД“

Центральный дом работников искусства за полгода дал правлению свыше шести тысяч барышей: биллиард, буфет-столовая, кино и эксплоатация зрительного зала.

Вероятно, от этого у правления образовался «коммерческий взгляд». Так оно смотрит и на физкультуру. Раз она является статьей дохода, а не расхода, чего с ней возиться!

Все существующие спортивные секции организованы культотделом и только совсем недавно переданы Центральному дому. Неохотно принял их, правление ими совершенно не руководит. Некоторые секции даже расцуетить собирались. Так, например, под опалу попала стрелковая секция. Ее в середине января правление хотело совершенно ликвидировать, но, благодаря энергичным протестам, ликвидация пока отложена. Средств на работу секций Центральный дом почти не отпускает.

Совсем недавно члены секции верховой езды предложили правлению устроить показательный вечер, и, несмотря на то, что организация его не требовала затрат, руководители дома после двухчасового обсуждения решили «вопрос проработать». Недавно шахматная секция организовала товарищескую встречу с горняками, и, несмотря на целесообразность встречи, правление отказало секции в помощи. Секции пришлось занять помещение для встречи самовольно, без всякого разрешения.

В Москве существует около 100 месткомов, об'единяющих до 7 тысяч членов союза рабис; они ведут самостоятельно кое-как физкультурную работу, тратят на нее огромные средства, арендуют отдельные помещения, иногда для небольшой, в несколько человек, группы спортсменов. Когда один из спортсменов предложил правлению об'единять свыше 1.500 физкультурников, централизовать работу и средства и создать при Центральном доме физкультурную базу, правление отказалось.

В создавшемся положении виноват отчасти и культотдел губотдела. Он недостаточно руководит работой месткомов и Центрального дома в области физкультуры.

А. К—ев.

Тренировка американцев в прыжках с вышки в воду.

НОВЫЕ ИГРЫ

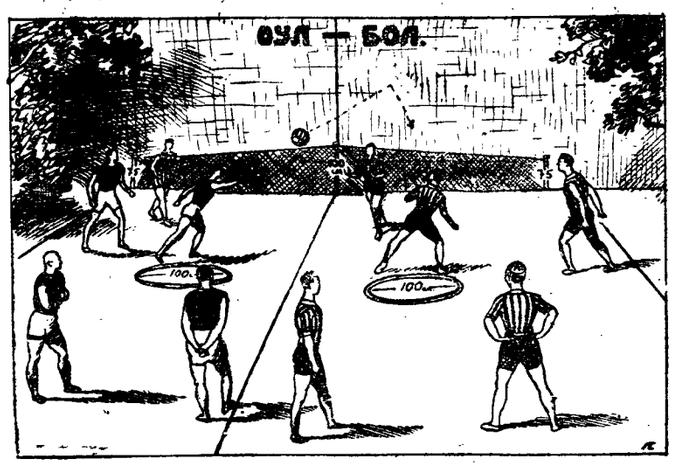

ОУЛ-БОЛ.

К командным играм с мячем следует прибавить очень интересную игру, доступную как мужчинам, так и женщинам, называющейся оул-бол (стенной мяч). В игре должны принимать участие две команды по 5 человек.

Для игры нужна площадка, примыкающая к глухой (без окон) стене. Размеры площадки 14 × 8. Площадка разделяется линией, проходящей по ней отвесно по стене. К стене прикрепляются сетки на 3 колах. Высота кола на середине—1 метр, а по углам—по 75 сантиметров. На расстоянии 2 метров от стены на середине площадки чертится круг диаметром в 1 метр.

Инвентарь для игры заключается в резиновом мяче в кожаной или суконной оболочке. Вес мяча не должен превышать 350—400 грамм.

ПРАВИЛА ИГРЫ.

1. Подача производится бросками мяча о стенку противной стороны так, чтобы мяч, ударившись о стенку противника, по возможности упал в круг или ударился о площадку больше одного раза.

2. Каждая партия стремится набрать по 25 очков. Играют 5 игр. В случае равенства очков или игр (четыре на четыре игры 20 на 20 очков) для победы необходимо иметь перевес в 10 очков или в 2 игры.

3. Счет в игре проводится в следующем порядке: 5 очков выигрываются:

а) когда мяч ударится об стенку кидающей стороны;

б) когда ударится ниже сетки;

в) когда мяч перелетел в «аут»;

г) когда мяч задержан кем-нибудь из игроков более 1 секунды.

10 очков выигрываются:

а) когда мяч ударился о площадку более 1 раза;

б) когда игрок, защищающий круг, войдет в него хотя бы одной ногой;

г) когда мяч будет перепасовываться на площадке более чем между двумя игроками и более одного раза.

15 очков выигрываются:

а) когда мяч попадет в круг и ударится об него хоть один раз.

4. Отбивать мяч можно как на лету, так и после первого падения его на землю. Отбивать ногами и руками. Но отбивание ногой или головой не считается за ошибку.

Самсон Глязер.

„ИНДИЙСКИЙ“ БОЙ

В агитации за физкультуру плакат играет большую роль. Плакат обслуживает неограниченное количество читателей, зовет массу в физкультурные базы, на воздух, на солнце.

Но плакат накладывает определенные обязательства на своих авторов. Массы должны получить то, что им обещают. Обещают обычно многое и очень мало исполняют. Наш физкультурный плакат многое унаследовал от времен профессиональной борьбы. Как в старину жирным шрифтом печатались имена «чемпионов города X и его окрестностей», так и теперь, правда, несколько скромнее, все же, деликатно выражаясь, «выпукляются» фамилии чемпионов.

Против этого можно было бы не возражать, но мы такого рода плакатами ограничиваемся. Мы вообще рекламируем физкультуру только в моменты соревнований. Мы совершенно не рекламируем работы наших физкультурных баз. Зачастую члены клуба не знают о том, что существует кружок физкультуры в этом же клубе, потому что нигде об этом не об'является. Такая же история с тирами: про тир, условия стрельбы никто не знает, потому что ни надписи, ни стрелки, ни об'явления о работе тира и о его местонахождении нигде не имеется.

Зачастую содержание самих плакатов — текст и рисунок — никуда не годится. Правда, за последнее время мы уже не встречаем таких сногсшибательных реклам, какие пускались в провинции в 1925—26 г. (как, например, «раздробление камней на голове», «выжимание зубами любого из публики» и т. п.), но нет-нет, да «бухнут». Троцкий СФК, устраивая физкультурное гулянье в городском саду, очевидно, в целях массовой популяризации физкультуры, додумался до новой физкультурной игры: суть игры заключается в том, что неограниченному количеству участников выдавалось по одной шестикопеечной французской булке. По свистку судьи (квалифицированного, очевидно, в СФК) участники начинали «жрать» (иначе нельзя назвать) булку **на быстроту.** Кто скорее всех с'едал булку, тот... получал жетон или диплом. Игра сама по себе замечательная (забыл ее название, но, кажется, — «с'едание булки на быстроту на приз» (?), но недурен и плакатик, рекламирующий такую игру.

Или вот возьмем совсем на-дни: правление центрального клуба союза пищевкус (Ленинград, ул. Правды, 10) в целях агитации за подготовку к летнему сезону выпустило листовку. Правление не потрудилось привлечь к составлению листовки кого-нибудь из физкультурников или бюро кружка. В листовке перечислены секции спорта и среди них № 9—секции «индийского боя» (?!). Физкультурники будут ломать себе голову: что это за новая форма секционной работы — **«индийский бой»?..**

Кук.

СОРЕВНОВАНИЕ В ЛЕНИНГРАДЕ

ПЕРВЫЕ ФУТБОЛЬНЫЕ ВСТРЕЧИ

Команды ЛОСПС поделили очки с Пищевкусом — первой командой они выиграли со счетом 2 : 1. «Красный Выборжец» выиграл 6 очков у клуба Ильича (первые команды сыграли в пользу Ильича 5 : 1). С таким же результатом «Красный Судостроитель» сыграл с эстонским клубом (в первых командах 8 : 0). Строители проиграли халтурщикам.

ПЕРВЕНСТВО ЛОСПС ПО БАСКЕТБОЛУ.

Закончился розыгрыш зимнего первенства. В первой группе победил Центральный дом физической культуры; во второй группе — «Динамо Б» и в третьей группе — «Победа Коммунистов».

ФИНАЛЬНАЯ ВСТРЕЧА ПО ПИНГ-ПОНГУ.

Парное первенство Ленинграда по пинг-понгу взяла пара Фурман—Ильвенгейм, выигравшая у Фельдман—Крупицкий.

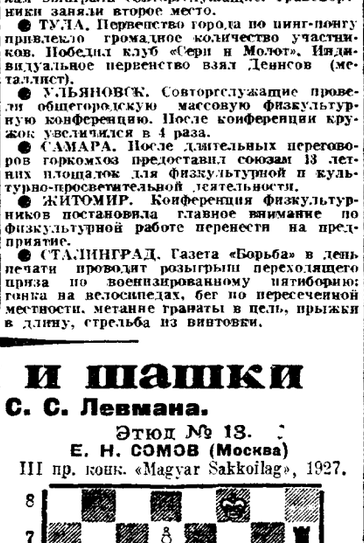

Английские игроки в гольпер, упражняются в бросании мяча через обруч.

● **ЛЕНИНГРАД.** Допущен к постановке в рабочих клубах первый спектакль физкультурного театра «Арена».

● Яхтклуб металлистов перенес стоянку с острова Голодай в гавань парусного клуба ЛОСПС.

● **ОДЕССА.** В первенствах по шахматам участвовало 300 человек, 16 команд. Победил политехникум.

● **ПОДОЛЬСК.** Состоялось первое соревнование по гимнастике в центральном клубе металлистов. Победили Шабловский и Калашникова.

● **ЯРОСЛАВЛЬ.** Первенство города по борьбе выиграл кружок клуба им. Сталина (текстильщики).

● Количество судов на водной станции увеличивается до 125. В этом году открывается школа плавания.

● **СЕРПУХОВ.** На фабрике «Красный Текстильщик» организовался кружок туристов. Туристы начали подготовку к летнему сезону. Кружок ставит своей целью местное краеведение.

● Команда клуба Володарского выиграла матч по шашкам у сборной команды Подольска.

● **НОВОСИБИРСК.** Первенство по городкам выиграли совторгслужащие. Трансспортники заняли второе место.

● **ТУЛА.** Первенство города по пинг-понгу привлекло громадное количество участников. Победил клуб «Серп и Молот». Индивидуальное первенство взял Деннсов (металлист).

● **УЛЬЯНОВСК.** Совторгслужащие провели общегородскую массовую физкультурную конференцию. После конференции кружок увеличился в 4 раза.

● **САМАРА.** После длительных переговоров горкомхоз предоставил союзам 13 летних площадок для физкультурной и культурно-просветительной деятельности.

● **ЖИТОМИР.** Конференция физкультурников постановила главное внимание по физкультурной работе перенести на предприятие.

● **СТАЛИНГРАД.** Газета «Борьба» в день печати проводит розыгрыш переходящего приза по военизированному пятиборию: гонка на велосипедах, бег по пересеченной местности, метание гранаты в цель, прыжки в длину, стрельба из винтовки.

Шахматы и шашки

Под редакцией С. С. Левмана.

Задача № 9.
А. МАРИ (Генуя)
Из итальянского журнала 1926 г.

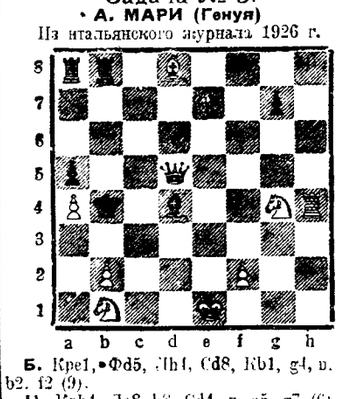

Б. Kpe1, ♦Фd5, Лh1, Сd8, Kb1, g4, п. a4 b2, f2 (9).
Ч. Kpb4. Лa8, b8, Cd4, п. a5, g7 (6).
Мат в 2 хода.

Этюд № 13.
Е. Н. СОМОВ (Москва)
III пр. конк. «Magyar Sakkoilag», 1927.

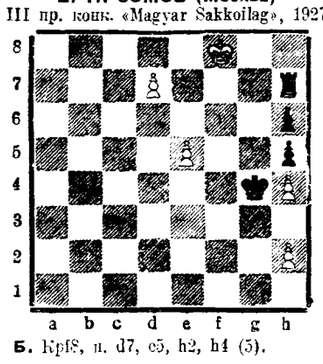

Б. Kpf8, п. d7, e5, h2, h4 (5).
Ч. Kpg4, Лb7, п. h5, h6 (4).
Белые делают ничью

СПОРТ В МОСКВЕ

ЛЕТНИЕ ВЕЛОСИПЕДНЫЕ ПРОБЕГИ.

В течение предстоящего летнего сезона в июле будет розыграно традиционная велосипедная гонка Тверь—Москва на расстояние 150 километров. В этом же месяце предполагается вновь провести после перерыва велосипедную эстафету Ленинград—Москва, где вся дистанция в 700 километров будет разбита на 8 этапов. Кроме того, в программу интернациональной летней спартакиады включена стокилометровая гонка по шоссе.

Особняком стоит организация большого велосипедного пробега по маршруту Москва—Прага. В случае, если чехословацкое правительство даст визу советским спортсменам на в'езд в Чехо-Словакию, пять наиболее опытных советских велосипедистов выедут из Москвы в пробег на 3 тыс. километров, которые они должны покрыть в течение месяца, и попасть на спартакиаду в Прагу к 1 июля.

БЕСПЛАТНО ВРЕДНО КУПАТЬСЯ.

Московские пловцы, тренировавшиеся в бассейне Сандуновских бань, лишились возможности заниматься плаванием зимой.

МКХ совместно с Мосздравотделом запретили доступ физкультурникам в бассейн Сандуновских бань, так как вода в бассейне недостаточно чистая.

Это, однако, не мешает МКХ пускать в бассейн посетителей бань, взимая с них за это специальную плату.

Видимо, по мнению МКХ, в грязной воде вредно купаться бесплатно и полезно купаться за деньги.

МЕЖДУГОРОДНИЕ ТЯЖЕЛО-АТЛЕТИЧЕСКИЕ СОРЕВНОВАНИЯ.

Для закрытия зимнего тяжело-атлетического сезона МСФК проводит в мае большие междугородние состязания по боксу, борьбе и поднятию тяжестей. В этих состязаниях, кроме московских тяжело-атлетов, примут участие все лучшие тяжело-атлетические силы СССР.

МСФК послал уже приглашение в Ленинград боксерам: Веркову, Емельянову, Андрееву, борцам: Коко и Столярову и гиревикам: Никитину, Петрову, Суханову. Из Нижнего-Новгорода приглашены гиревики—Буйницкий и Соколов, борец Рибсон и боксеры Фогель и Матисен. Ожидается также приезд борца Желнина из Орла и борцов Махницкого, Сашко и Горина из Киева.

Состязание будет проводиться в течение 3 дней, финальный день будет проведен в цирке 14 мая.

ПРАЗДНИК ГИМНАСТОВ.

Лишь шесть союзов — совторгслужащие, пищевики, железнодорожники, металлисты, печатники и швейники—приняли участие в розыгрыше первенства МГСПС по гимнастике, которое было проведено в прошлое воскресенье на «Динамо». Гимнасты рабпроса и коммунальников неожиданно с розыгрыша снялись.

Наиболее подготовленный коллектив в обоих разрядах — среди мужчин и женщин — выставил союз совторгслужащих, начавший культивировать гимнастику одним из первых в Москве. Совторгслужащие заняли все первые места как в состязаниях для мужчин, так и среди женщин, набрав в общей сложности 1.166½ очков. Железнодорожники выиграли второе место; набрав 987 очков, они заняли два вторых места среди женщин. Среди мужчин железнодорожники заняли 4 место в первом разряде, а во втором поделили второе и третье место с металлистами. Пищевики, набравшие 981½ очко, остались на третьем месте.

Состязания собрали полный зал зрителей.

МАТЧ ФЕХТОВАЛЬЩИКОВ.

Для выявления лучших фехтовальщиков в РСФСР, посылаемых в мае месяце на Украину, в воскресенье в помещении дома Красной армии и флота состоялся фехтовальный матч — Ленинград—Москва. Каждый город выставил команду из 3 человек по 3 номерам соревнований — рапире, эспадрону и штыку. В этих соревнованиях особенно отличился ленинградец Нечаев, зарекомендовавший себя как разносторонний фехтовальщик, одинаково хорошо владеющий всеми видами оружия. Нечаев занял во всех трех номерах вторые места. Первое место по рапире выиграл москвич Яблоновский. По эспадрону победа была присуждена тоже москвичу Аркадьеву. По штыку победителем вышел Желяков (Ленинград). В результате команда Ленинграда, набравшая 15 очков, была признана победительницей. На втором месте осталась Москва (12 очков). В субботу, 28 апреля, в доме Красной армии и флота состоится вечер московских фехтовальщиков, на котором будут розданы призы победителям этого сезона. Начало в 8 часов вечера.

ПИНГ-ПОНГ.

Центральной встречей календарных субботних матчей по пинг-понгу была встреча двух сильнейших московских клубов ОПНВ и КОР. Первая команда КОР, усиленная в мужской части двумя видными игроками Кучеевым и Залогиным, перешедшими из Трехгорки, а в женской части — лучшей теннисисткой СССР Тепляковой, имела достаточно оснований рассчитывать на выигрыш. Однако, КОР проиграл ОПНВ 5 игр, выиграв лишь 1 в первых командах. Во вторых и третьих командах победа осталась на стороне ОПНВ со счетом 6 : 3 и 9 : 0. Таким образом, командное первенство Москвы по пинг-понгу будет выиграно ОПНВ. Кроме КОР серьезными кандидатами на второе место является коллектив «Вечерней Москвы», одержавший 4 победы во встречах с «Кр. Санитаром», пищевиками, «Трехгорной Мануфактурой» и «Искрой». Очень близко к ним приближается «Трехгорная Мануфактура», поправившая свои дела победой над пищевиками всеми тремя командами в 6-й день первенства.

ВОЛЕЙ-БОЛ.

В последних встречах по волейболу совторгслужащие выиграли 4 встречи у «Динамо», проиграв им матч лишь во вторых мужских командах. Особенно упорной была борьба в первых мужских командах, где совторгслужащим удалось удержать победу лишь после третьего решительного сета. Другая встреча по первой группе между «Искрой» и «Динамо» окончилась победой «Динамо» во всех мужских командах. Сильнейший коллектив во второй группе совторгслужащих выиграл у рабиса все матчи, кроме первых мужских команд.

КАЛЕНДАРЬ СОРЕВНОВАНИЙ.

Первенство «Динамо» по тяжелой атлетике. С 27 по 29 апреля общество «Динамо» разыгрывает первенство войск ОГПУ московского гарнизона по тяжелой атлетике. 27 апреля состязания будут происходить в здании дивизии ОСНАЗ (Покровский бульвар), 28—в ТОГПУ (Большой Кисельный п.) и 29—в школе ВНС. (Первый Гражданский Безбожный пер.), начало состязаний в 8 ч. вечера, вход свободный. **Пинг-понг.** Наибольший интерес из сегодняшних календарных матчей представляет встреча между игроками КОР и ОПНВ. Матч этот состоится в помещении клуба «Октябрьской Революции» (Ольховская, 8) в 6 часов вечера. **Первенство московского гарнизона по фехтованию.** 29 апреля в Центральном доме Красной армии и флота разыгрывается первенство московского гарнизона по фехтованию. В программе соревнования по эспадрону и штыку. **Волейбол.** Среди волейбольных матчей будущей недели интересна встреча совторгслужащих и рабиса, которая произойдет 29 апреля в 6 часов вечера в помещении ГУМ.

26 апреля на «Динамо» (Цветной бульвар, 5) хозяева поля играют с рабисом.

НОВОЕ В ОЦЕНКЕ СОРЕВНОВАНИЙ.

В предстоящем летнем сезоне техническая оценка результатов по спортам будет новой. В эту оценку впервые вводится принцип, по которому победа в старших командах оценивается значительно выше, чем в младших. Оценка результатов соревнований, а также взысканий (факторы) будет производиться по специальным таблицам. Подробно об этом нами будет сообщено в следующем номере.

НОВЫЕ КНИГИ

НА КАЖДЫЙ ДЕНЬ.

Календарь профсоюзного физкультурника на 1928—29 г. Книгоиздательство ВЦСПС. Москва, 1928 г. Цена 1 р. 10 к.

Хорошим средством для воспитания культурного спортсмена является выпущенный на-днях книгоиздательством ВЦСПС «Календарь Профсоюзного Физкультурника».

Этот календарь — событие в жизни нашего физкультурника. Во-первых, это первый календарь по советской физкультуре (за границей таких календарей выпускается великое множество), и потом—календарь, культурно составленный, могущий служить действительно ценным руководством на каждый день. Правда, календарь ВЦСПС немного тяжеловат (имеет 227 страниц и цену без переплета 1 руб. 10 коп.), но все это окупается богатым содержанием ежегодника. Здесь физкультурник найдет ответы почти на все вопросы своих будней. Прежде всего, даются формы записи на каждый день по тренировкам, по врачебному контролю, по достижениям, об участии в соревнованиях. Эти первые 100 страниц должны сыграть большую дисциплинирующую роль, ибо они невольно наталкивают физкультурника на необходимость ежедневного наблюдения за своим здоровьем, за своими спортивными успехами.

Далее даются сведения в сжатой, но исчерпывающей форме, о международном спортивном движении, о санитарии, гигиене физкультуры, указания о тренировках, массаже, пище, солнечных ваннах, о пользовании водой, правила по различным видам спорта, нормы, оценка гимнастических спортивных упражнений, таблица рекордов и официальный материал. И даже адреса рабочих организаций Запада.

Этот первый календарь, несомненно, удался. Правда, на некоторых страницах можно найти неточности или неполноту сведений (некоторые устаревшие рекорды, неполнота библиографии), но все это — небольшие дефекты этого первого, большого и значительного опыта. Наши физкультурники должны ознакомиться с этим календарем. Его должна завести всякая библиотека. Профсоюзные организации должны распропагандировать этот календарь и помочь физкультурникам его приобрести.

П. Скалкин.

Проф. МАКС РУБНЕР. «Питание человека и физические упражнения». Перевод с немецкого д-ра Романова, с предисловием проф. Игнатьева. Изд. Вестник физической культуры. Харьков, 1928 г. Ц. 40 к.

Вопросами питания наши физкультурники интересуются гораздо менее, чем тренировкой, техникой упражнений, врачебным контролем и пр.

И физкультурники наши питаются так, как это позволяют обстоятельства.

Вместе с тем занятия спортом и физкультурой обнаруживают необходимость и соответствующего питания.

В этом отношении показательны успехи буржуазных спортсменов-рекордсменов, у которых питание всегда изменяется в зависимости от тренировки. К сожалению, у нас необходимость правильного питания при занятиях физкультурой мало осознается не только рядовыми физкультурниками, но и занимающимися спортсменами. О питании наши физкультурники ничего не знают.

И вот брошюра проф. Рубнера, изложенная популярно и интересно, дает возможность усвоить основные моменты питания.

Несмотря на сравнительно небольшой об'ем брошюры (50 стр.), автору удалось вполне исчерпывающе изложить сущность и значение питания.

В главе «О питании вообще» проф. Рубнер останавливается на особом значении для здоровья витаминов и соли.

Далее автор дает оценку питательности различных веществ, отмечая одновременно значение усвояемости.

Интересны данные, приводимые автором, о потребляемом среднем количестве пищевых продуктов, отнесенные к 470 млн. людей: белка—84 гр., жиров—63 грамма, углеводов—453 грамма.

В главе «Питание при телесных упражнениях» об'ясняются взаимоотношения работы мускулов и обмена веществ. И, наконец, в главе «Различные виды движения», наиболее интересной для физкультурника, даются нормы потребления при различных условиях работы.

С этой брошюрой нужно ознакомиться каждому физкультурнику и инструктору физкультуры.

П.

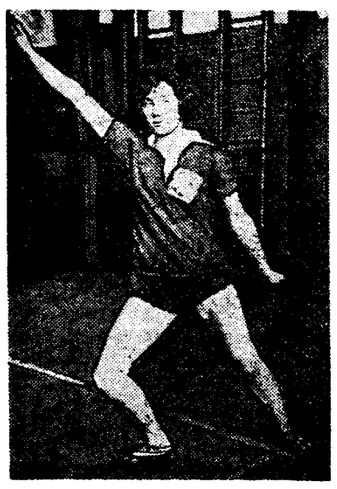

Победительница московского первенства по гимнастике.

СПРАВОЧНЫЙ ОТДЕЛ

МСПО.

Вместо одной кооперативной единицы, торговавшей спортинвентарем в прошлом году, в Москве теперь имеется 15 кооперативных магазинов, где существуют специальные спортивные отделы.

Ниже мы приводим прейс-курант на предметы летнего спорта, продаваемые в магазинах МСПО: футбол футбольные белые в. сорта—9 р., бутцы футбольные шитые от 5 р. Гетры бумажные от 1 р. 13 к. до 1 р. 50 коп. Городки клубные ясен. (в ящике) 7 р. 20 к. Городки березовые (в чехле) от 9 р. 80 к. Граната для метания—1 р. 10 коп. Диск алюм. норм.—7 р. 20 к. Диск алюм. облегч.—6 р. 60 к. Диск алюм. норм. деревян.—8 р. 50 к. Доска шахматная дерев. от 1 р. 10 к. до 3 р. 60 коп. Дерево для копья ясенев. норм. и облег.—1 р. 45 к. Значек единый физкульт. КСИ—35 к. Камера футбольн. № 2—73 к., № 3—91 к., № 4—90 к., № 5—1 р. 10 к., № 6—1 р. 25 к. Конфетки летние—2 р. 50 к. и 3 р. 50 к. Кегль берез. с 2 шарами 50 в.—13 р. 20 к. и 12 в.—16 р. 20 к. Медицин. обол. 3 ф.—13 ф. кожан.—6 р.—11 р. 90 к. Мешок для бокса тройн. на резине, вес 36 кгр.—55 р. Мяч для метания норм.—7 р. 20 к. и обл.—6 р. 60 к. Молот для метания (на шайках)—12 р. Мячи для тенниса—2 р. 25 к. Мячи для пинг-понга—30 к. Наколенники 6 п. резиновые—2 р. 35 к. Наколенники с подушкой резиновой—2 р. 70 к. Наконечники для копей—1 р. 10 к. Насосы футб. никелированн. в. с.—2 р. 40 к. Насос футбольн. крашен. I сорт.—1 р. 80 к. Перчатки д/бокса 8—14 унц. — от 11 р. 10 к.—16 р. 80 к. Перчатки гольпер-кие—6 р. 90 к. Перчатки для бокса тренировочные — 6 руб. Покрышки футб.: 18 дос. лос.—от 6 р. до 7 ф., 12 дос. лос.—от 5 р. до 6 руб., № 4 лос.—1 р. 20 к., № 5 юфт.—1 р. 20 коп., № 4 юфт.—3 р. 60 к., № 3 юфт.—2 р. 40 к., № 2 юфт.—1 р. 80 коп., № 1 юфт.—1 р. 20 к. Покрышки для баскетбола в. с.—6 р. 90 к. Покрышки для волейбола—от 3 р. 90 к. до 6 р. Пинг-понг комплект—от 3 р. 70 к. Ракета теннисная экстра—30 руб., ракета теннис. I сорта—18 руб. Скакалки конопляные—50 к., скакалки длинные — 60 коп. Свисток 3-тонный судейский от 55 к., 4-тонный от 50 коп. Сантиметр (лента) для антропом. измер. — от 18 коп. Сетка для баскетбола—5 р. 90 к. Сетка для волейбола—8 р. 90 коп. Сетки для тенниса пеньковые, со стальн. трос. I с.—37 р. 80 к. Стойки прыжков—от 9 руб. Трусики атласные (всех цветов)—55 коп., трикотажные—от 1 р. 62 коп. Трусы женские сатин.—1 руб. 45 коп. Туфли гимнаст. на лоскв. под. от 2 р. 75 коп., теннисные кожаные от 10 до 14 руб. 40 коп., теннисные брезентовые—9 р. 50 коп., легкоатлетическ. с шипами—8 руб. Рубашки фут. трикот. раз. цв. № 3—от 2 р. 44 коп., № 4—от 2 р. 15 коп., № 5—от 2 р. 95 коп. Ядро чугун. норм.—3 р. 60 коп., чугун. облегч.—3 руб.

ПО СОВЕТСКОМУ СОЮЗУ

ОБСЧИТЫВАЮТ РАБОЧИХ

„Комбинации" хозяйственников Краматорского завода

ТНБ РАБОТАЮТ СЛАБО

АРТЕМОВСК, 23/IV. **(По телегр. от наш. кор.).** Артемовскими профорганизациями обнаружен ряд вопиющих нарушений КЗоТ, заключающихся в обсчитывании рабочих при выплате зарплаты. Такие случаи обнаружены в угольной промышленности (Лисичанск, Щербиновка, Енакиево), металлургической (Енакиевский и Краматорский заводы), строительной и т. д. В большинстве случаев хозорганы не доплачивают за сокращенные субботние и предпраздничные дни. Например, на Енакиевском металлзаводе служба выгрузки коксового цеха обсчитывалась, таким образом, в течение **двух лет.**

В енакиевском рудоуправлении Югостали обнаружены недоплаты за экономию топлива. В доменном цехе Краматорского металлзавода обнаружены случаи «комбинаций» такого рода: администрация, предполагая, что в будущем месяце уровень зарплаты будет ниже, **не доплачивала рабочим части заработка текущего месяца с тем, чтобы за счет этой «экономии» компенсировать пониженный заработок будущего месяца.**

На Енакиевском же заводе обнаружены случаи неправильного учета выработки, влекущего за собой преуменьшение зарплаты.

Значительная часть этих явлений происходит из-за слабой работы заводских ТНБ.

Этот вопрос обсуждался на последнем заседании президиума артемовского ОСПС, который предложил **всем союзам немедленно приступить к выборочному обследованию положения вещей в этой области на крупнейших своих предприятиях.**

Постройка летнего рабочего кинотеатра в г. Керчи на Бульваре профсоюзов.

Первое татарское кино в Крыму, открыто 1 апреля в татарской части Симферополя, в Цыганской слободке.

ИТОГИ РАБОТЫ КОНТРОЛЬНЫХ КОМИССИЙ

(На президиуме ленинградского областного совета профсоюзов).

Вторая очередь временных контрольных комиссий на предприятиях закончила свою работу. В Ленинграде работали 26 контр. комиссий. Итоги этой работы очень значительны как со стороны организующей, воспитательной роли ВКК, как орудия приближения рабочей массы к знанию своего производства, так и со стороны непосредственной реальной пользы, принесенной производству.

Опыт первых КК послужил к тому, что новые КК созданы были в лучших условиях. Проведены были достаточная подготовка, раз'яснение их значения в рабочей массе. Рабочие уже не смотрели подозрительно (как это было раньше), как на «лишний контроль». С другой стороны, и хозорганы, за редким исключением, оказывали КК большое доверие и даже помощь. Контрольные комиссии на этот раз тесно увязались с производственными совещаниями и подняли активность последних. У металлистов, например (и этот метод можно рекомендовать всем контрольным комиссиям), все задания КК еще до выборов КК предварительно прорабатывались на производственных совещаниях, а потом уже проверялись, углублялись, взвешивались с точки зрения исполнимости контрольной комиссией. Получилась замечательно увязанная, планомерная, глубокая работа.

В итоге КК дали ряд ценнейших предложений по устранению недостатков производства. Вот наиболее яркие примеры. КК на зав. имени Кулакова, работавшая над снижением себестоимости, внесла 81 предложение. Только одно из них—относительно правильного распределения рабочей силы—дает экономии 15.000 руб. На кожзаводе им. Радищева 36 предложений дают 48.700 р. экономии, другие 30 предложений дают 35.300 руб. На «Кр. Треугольнике» внесено 114 предложений. Имеется уже учтенной экономия 400 тысяч руб. Только одно предложение (из 110 принятых) на Балтийском заводе — об отделении фермовочной мастерской от литейной — дает экономия 50.000 руб. На кондитерской фабрике им. Самойловой (изучались причины простоев) 15 предложений из 60 принятых дают экономии 6.700 р. Не приходится перечислять более мелкие результаты: все они в своих предприятиях чрезвычайно важны.

О серьезности работы контрольных комиссий говорит уже то, что более 90% их предложений безоговорочно принято хозорганами.

Президиум ЛОСПС признает необходимым расширить практику организации временных КК и одновременно просит ВЦСПС предоставить областным отделам союзов право, вместе с СНХ и ОСПС, самим производить подбор предприятий, где необходимо организовать контрольные комиссии.

В дальнейшем (для третьей очереди), — указывает президиум, — основными заданиями для КК должны быть: выявление недочетов рационализации производства, выявление ненормальностей капитального строительства и борьба за снижение административно-хозяйственных расходов. **Н. С.**

В ШАХТАХ

ПРОИЗВОДСТВЕННАЯ КОНФЕРЕНЦИЯ ГОРНЯКОВ В ШАХТАХ.

ШАХТЫ, 23/IV. **(По телеграфу от наш. кор.).** Состоялась первая окружная производственная конференция, обсудившая доклад управляющего рудоуправлением тов. Иваненко. Большие споры вызвал вопрос об организации института групповых управляющих.

Конференция одобрила реорганизацию Донугля, предложив максимально сократить аппарат.

В принятой резолюции конференция призывает в ответ на затовор вступать в партию.

ФИНАНСОВОЕ ПОЛОЖЕНИЕ ШАХТИНСКИХ ПРОФСОЮЗОВ.

РОСТОВ-на-ДОНУ, 22/IV. **(Наш. кор.).** Финансовое положение шахтинских профорганизаций весьма напряженно. Это явилось результатом значительного недобора членских взносов, расходования средств не по назначению; отмечается необеспеченность фондов наличными средствами и централизация некоторыми организациями культфонда и средств ФЗК, а также отсутствие выборных казначеев.

Президиум крайсовпрофа, констатируя тяжелое финансовое положение шахтинского совпрофа, предложил последнему принять самые решительные меры для восстановления финансовой дисциплины в работе профсоюзов, и начал необходимым организовать глубокое обследование финансовой работы профсоюзов Шахтинского округа, проведя одновременно об'единение союзного финансового аппарата.

СМЕРТЬ АКАДЕМИКА В. Л. ОМЕЛЯНСКОГО

ЛЕНИНГРАД, 28/IV. (РОСТА). В Академии Наук получена из Гаги телеграмма о кончине от склероза мозга акад. В. Л. Омелянского.

Перу покойного принадлежит свыше 150 крупных научных трудов. За свои крупнейшие исследования покойный был избран членом-корр. Ломбардской академии наук, членом-корресп. Американского о-ва бактериологов и почетн. членом ботанического и микробиологического общества.

Омелянский был избран академиком в 1923 г.

АРЕСТЫ ЗА ОБСЧЕТЫ РАБОЧИХ

ЕНАКИЕВО, 23/IV. На Енакиевском заводе в прокатном цехе обнаружены крупные просчеты зарплаты, а также обсчеты рабочих. Многие недополучали до 30 руб. в месяц. Комиссия окружкома только что закончила обследование завода. Арестованы заведующий конторой цеха и начальник листопрокатного цеха. Сняты с работы заместитель председателя комбината и заведующий тарифно-нормировочным бюро.

ОБВИНЕНИЯ ОСТАЛИСЬ НЕОПРОВЕРГНУТЫМИ

(Письмо из Грозного)

Недавно на Старых Промыслах в Грозном состоялась районная конференция нацмен, на которой стояли доклад о культработе и доклад инструктора по работе среди нацмен.

На конференции были представлены 80 делегатов от 700 рабочих-нацмен — чеченцев, лезгин, тавлинцев, армян, татар; все высказались и рассказали о своих нуждах.

Общее политическое настроение промысловых рабочих-нацмен было очень метко охарактеризовано стариком-тавлинцем Султановым:

— Почти все поголовно нацмены подписались на заем индустриализации и крестьянский заем; этим нацмены сказали, что советская власть—наша власть и что ни один нацмен не хочет итти в кабалу к иностранному капиталу.

И это заявление тем более показательно, что все выступавшие в прениях подряд «крыли» промкомы за их отношение к нацменам, за возмутительные безобразия.

— Темные, некультурные, неграмотные чеченцы пришли сюда на промыслы с гор, а к нам вместо товарищеской помощи — полное пренебрежение, — хоть обратно возвращайся на свои скалы!

— Нас, чеченцев, не выдвигают ни на хозработу, ни на профработу: в составе промкомов 5, 6 и 7 промыслов нет ни одного чеченца! А Грозный — ведь сердце Чечни.

— Некоторые из служащих хозоргана, считая нас неграмотными, при получке и всяческих расчетах и перерасчетах стараются нас накрыть.

— Врачи думают, что нацмены — сволочь. Всякая болячка, мол, сама пройдет. Был такой случай, когда 4 больных чеченца, имевшие серьезные открытые раны, не получили от врача освобождения.

— В русских казармах чистота и даже кровати на мягких пружинах и сетках, а в казармах нацмен — грязь, простые койки. Вот на 1 промысле, на 65 участке, нет умывальной, нет света в кухне, нет табуреток, в грязи утонуть можно! Больше того, в той же казарме нацмен людьми не считают: два месяца уже не привозят воды и приходилось снег глотать, а вот теперь снега нет, что пить, сами не знаем.

— Клубы нацмен не обслуживают и не хотят их обслуживать: в клубе им. КИМ только под нажимом обпромкома устраивают армянские спектакли. В клубе Розы Люксембург на 25 февраля был назначен семейный вечер нацмен; 86 билетов было распространено, за провизией послали, а за 6 часов до начала вечера нам отказали в помещении и сорвали семейный вечер! В клубе же «Пролетбат», когда шел нацменский спектакль, не было ни одного дежурного правленца, в результате чего, кажется, хулиганы чуть не сорвали всей подготовки.

— На 6 промысле в промкоме уже скоро 2 пуда газет нацменских соберется: их по казармам не разносят, а складывают под столом у председателя промкома.

— В фабзавуче очень мало нацменской молодежи обучается, — не готовят квалифицированных рабочих из нашей среды.

Такое обвинительный акт, таковы требования, пред'явленные чеченцами, лезгинами, тавлинцами, армянами и татарами к старопромысловским профработникам.

Что же на это ответили «подсудимые» профработники? Ответили пространно, но не убедительно.

Их ответ был дан на пленуме обпромкома, где стоял вопрос об итогах нацменконференции и о работе промкомов среди нацменов.

И в прениях и в докладе промкомов определенно сквозило желание — отмахнуться от работы среди нацмен и укрыться за широкую спину «об'ективных и суб'ективных условий»: собраний среди нацмен не проводили, потому что сами нацмены, дескать, не собирались, нацменские газеты по 2 пуда под столами промкомов собираются опять-таки по вине самих нацменов, грязь в казармах нацмены сами разводят; в том, что клубы ничего среди нацмен не делают, виновата загрузка и перегрузка клубных помещений,—причины, как видите, об'ективнейшие.

Однако, пленум с об'яснениями «подсудимых» не согласился и признал работу среди нацмен **слабой, не из-за об'ективных условий, а из-за невнимания к этой работе со стороны промысловых комитетов.**

***

Старые промыслы — это половина «Грознефти». Все то, о чем мы писали выше, является **вообще характерным для Грозного.** Об этих фактах, о таком настроении и отношении к рабочим из нацмен руководящего кадра профработников на 11 году революции мало говорить и писать: надо вопить во всю глотку!

И. ЛЕОНОВ.

VI ВСЕСОЮЗНЫЙ С'ЕЗД ГОРНОРАБОЧИХ

Горняки критикуют работу своего ЦК

Прения по отчету ЦК

В прениях по отчету ЦК высказалось 52 оратора, которые затронули все виды, все вопросы союзной работы. «Героем» был вопрос о тарифной реформе. Выступавшие указывали на разноречивость директив ЦК по этому вопросу, чрезмерную спешку и недочеты тарифного справочника. Делегаты Урала отмечали, что у них зарплата значительно отстала от Сибири и Донбасса. Бакинские делегаты сетовали на снижение реальной заработной платы из-за повышения цен на продукты.

Не мало горьких истин сказали делегаты и о работе ЦК.

НЕ БЫЛО ТАКОГО СЛУЧАЯ...

— Я проработал на производстве, — говорит тов. **Попов** (Шахты), — уже несколько лет, но никогда не видел до самого последнего времени на предприятии представителя ЦК. Не было и такого случая, чтобы представитель крайкома отчитывался на рабочем собрании. Ни разу они не слушали, о чем говорят рабочие. В связи с шахтинским делом нам на местах пришлось слушать доклады представителей центра. Они в своих докладах останавливались исключительно на вине местной организации и выше округа не шли. А, ведь, наверху плохо смотрели.

— Нужно поставить в вину ЦК, — говорит делегат Урала тов. **Осипов,**— что до проведения в жизнь тарифной реформы он ни разу не посоветовался с рабочими, а предложил им уже утвержденную, готовую сетку.

ЗАСЕДАТЕЛИ ХОРОШО ЗАРАБОТАЛИ, А РКК?

Тов. **Масальский** (Буденовский рудник) сообщил интересные факты о никчемной работе РКК:

— Заседают по 8—10 часов по 5—6 раз в месяц. Раз даже заседали 8 часов, — хорошо заработали. А вопросы разрешали о доплате разницы в 4 коп. А раз заседали, разрешая вопрос о 3 копейках. А, ведь, на работу РКК расходуются не малые средства.

Дальше, касаясь вопросов жилища, тов. Масальский привел примеры, когда на руднике начинали ремонт рабочих квартир в сентябре—октябре. В холод выламывали из стен окна для ремонта и вымораживали рабочих. В казармах устроили цементные полы. Хороший хозяин скотину на цементном полу держать не будет.

— Рабочие больше видят, чем союзники, сидящие наверху, — говорит тов. **Кропощев** из Тагила. — Еще в 1924 году к нам привезли паровой молот, который до сих пор стоит без дела. Рабочие написали заявление: «дескать, примите безработного с 1924 г. на работу».

Одна делегатка (Криворожья) рассказала с'езду о поразительном факте головотяпства. При Максимовском руднике начали строить рабочий поселок, между тем как рудник уже истощен и скоро будет перенесен в другое место.

ОХОТА НА ИНСПЕКТОРА ТРУДА.

Тов. **Зиновьев** (Урал) подробно остановился на положении рабочих на концессионных рудниках, где положение, благодаря натиску концессионера на рабочих, обострилось до того, что вспыхнула забастовка, — рабочие потребовали новых, лучших расценок.

— Приезжал к нам, — говорит тов. Зиновьев, — инспектор труда; переночевал он у концессионера, утром тот ему лошадей достал, и уехал наш инспектор труда, даже не поговорив с рабочими. В другой его приезд мы поставили на большой дороге заставу, чтобы инспектор не смог увильнуть. В нашей резолюции нужно написать черным по белому, чтобы ЦК больше чем до сих пор заботился о положении рабочих на концессионных предприятиях.

Тов. **Пичугин** (Бодайбо) говорит также о тяжелом положении рабочих золотой промышленности. Старателя не ограждают ни кодекс законов о труде, ни колдоговор. — Союззолото, — говорит он, — выработал так называемый типовой договор, но это еще не колдоговор. Положение старателей на концессии весьма тяжелое. Маленький пример: артель в количестве 200 человек за 4-месячную работу получила от концессионера 135 тысяч рублей, а вычетов с артели за коммунальные услуги, аренду и т. д. концессия насчитала 200 тыс. руб. Такое же положение наблюдается по ряду других артелей, также попадающих в неоплатные долги концессии.

СИЛУ ИМЕЕТ КАНЦЕЛЯРСКАЯ БУМАЖКА.

Большим недостатком в работе ЦК тов. **Кузнецов** (Владимир) считает то, что он придерживается канцелярской бумажки, а не живого руководства. — Нам на торфоразработки, — говорит он, — присылают из ЦК ряд директив, циркуляров и писем, которые никакого отношения к нам не имеют. Прислали тарифное соглашение с Нефтесиндикатом, прислали циркуляр о соревнованиях по физкультуре, а у нас и физкультурников-то нет.

Ряд делегатов жаловался на плохую постановку лечебного дела на окраинах. Тов. **Харчен** (Анжерка) рассказал о случаях, когда больные рабочие ждали скорой медицинской помощи по 3 дня, а потом, дождавшись помощи, должны были 3 дня ждать изготовления лекарств. Другой случай произошел с одним рабочим лесопилки. У него от переутомления сделалось головокружение. Его отправили в больницу, а там его сочли за сумасшедшего и привязали на всю ночь веревкой к дивану в холодном коридоре.

СНЕЖНЫЙ ВОДОПРОВОД.

Тов. **Кезюбаев** (Ср. Азия) жаловался на отсутствие специалистов на окраинах. — У нас, — говорил он, — на 130 рабочих самым высшим начальством является штейгер. Бытовое положение рабочих на окраинах очень тяжелое: рабочие живут в землянках; нет воды, зимой собирают снег, чтобы иметь воду; клуб помещается в бывшей тюрьме, так как раньше шахта работала силами арестантов.

Заключительные слова т.т. Шварца и Кошкарева

— Критика была жесткой, резкой, — говорит тов. **Шварц,** — но эта критика не сбивалась на демагогию, была деловой. Здесь выступали рабочие со знанием дела, что составило бы честь и более квалифицированной аудитории. Мы достигли того, чего хотели. Мы на нашем с'езде по-деловому, по-рабочему решаем наши дела.

Тов. **Кошкарев** в заключительном слове отметил, что замечания выступавших в прениях о недочетах тарифной реформы и промахах ЦК в основном были правильными. — Все же, несмотря на ряд недочетов, — говорит он, — мы должны отметить, что тарифная реформа дала положительные результаты. Те шероховатости в проведении реформы, на которые указывалось, будут исправлены в процессе дальнейшей работы. Останавливаясь на выступлениях делегатов, о промахах в технике безопасности, тов. Кошкарев считает, что основным недостатком в этом отношении является то, что места плохо следят за полным использованием отпускаемых средств. Что касается указаний на промахи в жилстроительстве, на недостаточность кредитования и т. д., то экономически мы поступаем неправильно, когда за счет расширения капитального строительства иногда урезываем сметы на жилстроительство, так как без удовлетворительных жилищных условий в горных районах капитальное строительство не даст должного эффекта. Переходя к вопросу о мелочах, тов. Кошкарев отмечает, что на них рабочие жалуются куда больше, чем на что бы то ни было другое. В отношении этих мелочей, в отношении внимания к ним, мы должны сделать резкий поворот.

Политическая линия ЦК признана правильной

По окончании заключительный речей с'езд единогласно принял предложенную от имени украинской, бакинской, уральской, сибирской и северо-кавказской делегаций резолюцию, одобряющую и признающую правильной политическую линию работы ЦК. Для выработки детальной резолюции по отчету избрана комиссия в составе 19 человек.

***

Вчера с'езд заслушал доклады Главгортопа (тов. Чубаров) и Главметалла (тов. Гурин) о пятилетнем плане капитального строительства и рационализации в горной промышленности и содоклад тов. Майзеля от ЦК горнорабочих. В конце вчерашнего утреннего заседания начались прения по докладам, продолжавшиеся в течение всего вечернего заседания.

***

На утреннем заседании с'езд приветствовал от имени личного командного и политического состава линкора «Марат» тов. Кочкарев.

***

Начало работу совещание делегатов с'езда от золотопромышленных районов о союзной работе на приисках.

Новая „пятилетка" промышленности

Рост производства на 140%. — Новых рабочих потребуется 750 тыс.—Темп развертывания промышленности больше, чем предполагалось при составлении «пятилетки».

В связи с манифестом юбилейной сессии ЦИК о введении в течение ближайших лет 7-часового рабочего дня, естественно, оказалось необходимым пересмотреть весь пятилетний план развития промышленности, так как дополнительные смены, с которыми связан переход на сокращенный рабочий день, должны дать общее увеличение выпуска продукции, возрастание количества рабочих и т. д. Кроме того, темп развертывания производства, как показал ход развития промышленности за последний год, превышает наметки прежних контрольных цифр.

На совещании при ВСНХ СССР обсуждалась разработанная планово-экономическим управлением новая «пятилетка» промышленности.

«Пятилетка» предусматривает **рост производства к концу пятилетия 1928—32 г.г. на 140%** против 108% прежнего пятилетнего плана. Средний ежегодный темп прироста составляет для тяжелой индустрии (производство средств производства) около 20%, для легкой (производство предметов широкого потребления) — 17%.

Капитальные работы по переоборудованию старых предприятий и постройке новых исчислены в 8 с лишним миллиардов рублей, из них 70% по тяжелой индустрии и 30% — по легкой.

Возможность большего роста производства по сравнению с предыдущим планом базируется на том, что в ближайшие годы будет более интенсивно загружено оборудование, технические неувязки в связи с рационализацией производства и улучшением качества работы промышленности будут ликвидированы и, наконец, количество с.-х. сырья увеличится в результате осуществления директив XV с'езда ВКП(б).

Переход на 7-часовой рабочий день в дополнительные смены, по подсчетам «пятилетки», должен принести также к **снижению себестоимости на 1½—2% больше,** чем предусматривали прежние контрольные цифры.

Потребность промышленности в новой рабочей силе за 5 лет исчисляется в 750 тысяч человек против предполагавшихся при составлении прежней пятилетки 517 тысяч.

ОБ УСЛОВИЯХ ТРУДА НА ЛЕСОЗАГОТОВИТЕЛЬНЫХ И СПЛАВНЫХ РАБОТАХ

Для приспособления кодекса законов о труде к особым условиям труда на лесозаготовительных и сплавных работах президиум ВЦИК утвердил представленный Совнаркомом РСФСР законопроект, регулирующий условия труда как отдельных работников, так и групп и артелей на сплавных работах.

Новым законом устанавливается, что применение наемного труда на этих работах, продолжающихся более 8 месяцев в году, производится на тех же условиях, как на сезонных работах.

К постоянным же рабочим и служащим, занятым на лесозаготовительных и сплавных работах в течение всего года, применяется общее законодательство о труде.

При найме на срок свыше двух недель трудовой договор должен быть заключен в письменной форме. При найме на меньший срок заключение трудового договора в письменной форме не обязательно.

Размер вознаграждения, нормы выработки и сдельные расценки устанавливаются коллективными или трудовыми договорами, причем по прибытии на место работ нанявшиеся обязаны немедленно ознакомиться с условиями работ и в случае несоответствия их с установленными в договоре условиями могут потребовать от нанимателя исполнения принятых им на себя обязательств или могут расторгнуть трудовой договор.

Трудовой договор на срок неопределенный (за исключением случаев найма в порядке вербовки) может быть расторгнут каждой стороной во всякое время. Наниматель обязан лишь предупредить нанявшихся о расторжении договора не менее, чем за 1 неделю, а нанявшиеся — нанимателя не менее, чем за 3 дня.

В остальных случаях трудовые договора могут быть расторгнуты: нанимателем до истечение срока договора или до выполнения работы при сокращении или полном прекращении работ, каждой из сторон — при невыполнении другой стороной обязательств, принятых на себя по договору.

На местах лесозаготовок или лесосплава, отстоящих от населенных пунктов далее 6 километров, наниматель обязан бесплатно предоставить нанявшимся помещение для жилья.

1 МАЯ ПЕРЕДАЧА 30 НОВЫХ САМОЛЕТОВ

Осоавиахимом в день 1 мая будет передано военно-воздушным силам РККА 30 новых самолетов, построенных за счет средств, собранных в фонд «Наш ответ Чемберлену». Передача самолетов состоится в разных концах Союза.

В Севастополе будет передано 5 самолетов, в Николаеве—3, в Киеве—8 и в Москве—14. В связи с передачей самолетов в пунктах передачи будут организованы воздушные парады авиачастей. Если учесть все передачи самолетов в военно-воздушный флот, начиная со дня десятилетия Красной армии, то мы имеем цифру свыше сотни самолетов. Все передаваемые самолеты, как деревянной, так и металлической конструкции, построены целиком на советских заводах. Самолеты и моторы нашего производства по своим качествам и надежностью работы не уступают аналогичным типам странных марок.

К ПРИЕМУ В ВОЕННЫЕ ШКОЛЫ

При Моссовете организована специальная вербовочная комиссия по вербовке в военно-учебные заведения в Московской губернии. Аналогичные комиссии организованы в уездных и районных центрах. Вербовочные комиссии на-днях начинают агитационную кампанию по фабрикам и заводам Москвы и в уездах.

В целях информации рабочей молодежи о порядке и условиях приема в военно-учебные заведения выпущены специальные брошюры: **«Как рабочему и крестьянину поступить в военную школу», «Учащаяся молодежь—в военные школы»** и **«Как красноармейцу поступить в военную школу».**

Кампания по вербовке будет продолжаться до 15 сентября. **С 1 июня будут открыты курсы для подготовки молодежи к поступлению в военные школы.**

Присвоение звания героя труда

За целый ряд исключительных трудовых заслуг перед страной президиум ВЦИК присвоил звание героев труда следующим лицам: кочегару Селижаровского завода № 25 **Г. М. Шуранову;** токарю завода № 1 **Е. М. Кевнжину,** рабочему-токарю **Ф. К. Немченко;** железнодорожному мастеру **Н. И. Столярову;** рабочему машиностроительного завода «Борец» **М. Ф. Панферову;** токарю Ярцевской текстильной фабрики **А. П. Степанову;** рабочему лесопильного завода Кареллеса **Ф. П. Керобщину;** машинисту-инструктору Чувашлестреста **С. О. Шлюхину;** рабочему Чувашской государственной фабрики гнутой мебели **А. Г. Кноль;** монтеру 1-й Республиканской текстильной фабрики **А. Ф. Косопанову;** конструктору формного отдела Госзнака **И. Е. Стружкову.**

Вместе с тем присвоено звание героев труда учительнице **О. П. Градинской;** преподавателю Костромского рабфака **К. П. Арленикову;** заведующему ткацким отделом 2-й республиканской текстильной фабрики **И. Л. Кирпичеву** и инженеру **Шухову.**

РАБОТА МОСКОВСКОЙ ПРОМЫШЛЕННОСТИ В 1-м ПОЛУГОДИИ

МСНХ подведены предварительные итоги работы московской промышленности за первое полугодие 1927—28 г. (октябрь—март включительно). За первое полугодие всеми трестами МСНХ выпущено товарной продукции на 378,7 млн. руб., что дает увеличение, по сравнению с первым полугодием прошлого года, на 55%, число рабочих увеличилось на 26,7% и составляет 142½ тыс. чел. Производительность труда во втором квартале повысилась, по сравнению со средней производительностью прошлого года, на 10,3%, зарплата же повысилась на 6,9%

СОЮЗНАЯ ХРОНИКА

● **ВЦСПС созывает на 15 июня СОВЕЩАНИЕ ПО РАБОТЕ СРЕДИ МОЛОДЕЖИ, в порядке дня которого доклады: т. ЖДАНОВА—положение и перспективы юношеского труда в свете пятилетнего плана развития промышленности, тов. ГАУСМАНА — о содержании, формах и методах работы юношеских секций при рабочих клубах и тов. КЛИМОВИЦКОГО—организационные вопросы работы профсоюзов среди рабочей молодежи.**

● **Мосгуботдел совторгслужащих устраивает в мае СОВЕЩАНИЯ УЧРЕЖДЕНИЙ, НЕПОСРЕДСТВЕННО ОБСЛУЖИВАЮЩИХ РАБОЧЕЕ НАСЕЛЕНИЕ (суд, страхкасса), на которых будут участвовать и рабочие фабрик и заводов.**

● **ЦК связи возбудил перед НКТ СССР вопрос о том, чтобы РАБОТНИКИ Н.-ТЕЛ. УЧРЕЖДЕНИЙ, увольняемые по рационализации, БЫЛИ ПРИРАВНЕНЫ в правах на выходное пособие К ПРОИЗВОДСТВЕННЫМ РАБОЧИМ.**

● **Президиум ЦК нищевиков поднял перед Главсоцстрахом вопрос о РАСПРОСТРАНЕНИИ НА РЫБАКОВ АЗОВСКО-ЧЕРНОМОРСКОГО ГОСУДАРСТВЕННОГО РЫБНОГО ТРЕСТА, работающих в Темрюкском, Ачуевском и Керченском районах, ПОЛНОГО СОЦИАЛЬНОГО СТРАХОВАНИЯ.**

● **По раз'яснению ВЦСПС, РАБОЧИЕ ФИЗИЧЕСКОГО ТРУДА, независимо от того, в каком союзе они состоят, ПОЛЬЗУЮТСЯ ПРАВОМ ОТПРАВКИ В ДОМА ОТДЫХА и санатории НАРАВНЕ С РАБОЧИМИ ИНДУСТРИАЛЬНЫХ СОЮЗОВ.**

● **По раз'яснению МГСПС, РОЗОВОЖДЕННЫЙ ЧЛЕН ФАБЗАВКОМА, сокращенный из-за об'единения предприятий по рационализации, имеет право на усиленное выходное пособие наравне со всеми рабочими.**

● **Мосгубпрос созывает широкие СОВРАНИЯ ПРОФАКТИВА по районам, уездам и волостям, в порядке дня которых—вопросы рационализации, школьной сетевой работы и летней культработы.**

В. П. Цыпленков

Умер В. П. Цыпленков, — старый активнейший член союза нарпит, один из организаторов профессионального общества поваров.

Тов. Цыпленков — сын рабочего-повара — уже с 11 лет познал трудовую жизнь в ресторанах дореволюционной России. В 1905 году он работал в подпольной группе по организации общества поваров; в 1906—1907 году был одним из организаторов и руководителей забастовки поваров в Москве; в 1917 г., работая поваром в первом подвижном госпитале, становится председателем ревкома лазарета.

Наконец, в январе 1918 г. выдвигается союзом в продовольственный отдел Моссовета организатором, а впоследствии—заведующим всеми питательными рабочими пунктами вокруг Садового кольца в Москве. С этого времени тов. Цыпленков ведет руководящую работу по общественному питанию, не оставаясь пассивным к профессиональной работе родного ему союза.

Напряженная работа в продолжение почти всей жизни расшатала его здоровье, и смерть вырвала из наших рядов одного из ценнейших работников.

ЦК и МГО союза нарпит.

МОСКВА

О дополнительной жилой площади

Президиум ВЦИК удовлетворил ходатайство Народного Комиссариата Внутренних Дел о продлении срока издания перечня должностей, дающих право на дополнительную жилую площадь, до 2 июня 1928 г.

Дома отдыха для молодежи

Для той части молодежи, которая не попадет в дома отдыха, МК комсомола открывает дома по типу гостиниц.

Стоимость койки, питания и коммунальных услуг будет исчисляться с заработной платы. В среднем сезон (3 месяца) обойдется в 30 руб.

Дома будут также обслуживаться постоянным медицинским персоналом.

Перед учебными сборами в Пролетарской дивизии

На состоявшемся пленуме военной секции Моссовета был обсужден вопрос о подготовке к первому в Москве учебному сбору новобранцев-переменников в **Пролетарской дивизии,** которые намечены в середине мая. Пленум военной секции обратил особое внимание на подготовку общественного мнения о предстоящих сборах. Задачи сборов должны быть широко разъяснены в учреждениях и на предприятиях. Партийные и профессиональные организации должны всесторонне помочь в этом деле командованию дивизии. Пленум высказался за организацию на учебных пунктах консультации по вопросам профработы, производства и т. д. и постановил оказать содействие Пролетарской дивизии в ремонте лагерных сооружений. Переменники, призываемые на сбор, получат двухнедельное пособие, за ними сохраняется место работы. Безработным сохраняется пособие, а также и очередь посылки на работу.

Хроника

● МОНО предоставляет мелиолавочный **КРЕДИТ через кооперативы 10.500 СТУДЕНТАМ ВУЗОВ, рабфаков и техникумов, состоящих членами кооперации, на сумму свыше 60 тыс. рубл. в месяц.**

● **С 15 МАЯ УСТАНАВЛИВАЕТСЯ БЕСПЕРЕСАДОЧНОЕ СООБЩЕНИЕ: Москва — Курск — Иваново, Ленинград — Владивосток, Ленинград — Манчжурия, Ленинград — Омск, Ленинград — Архангельск, Ленинград — Вологда, Ленинград — Кострома, Ленинград — Иваново, Ленинград — Рыбинск, Н.-Новгород — Иваново и Муром — Иваново.**

Сегодня по радио:

11 час. 10 мин. и 12 час. 10 мин. — «Рабочий Полдень» (Комин.). 4 часа — доклад о 1 мае на татароком языке (Комин.), 5 ч. 20 м. — «Крестьянская Радиогазета» (Комин.). 5 ч. 45 м. — урок английского языка (ст. Попова и МГСПС). 6 ч. 15 м. — «Рабочая Радиогазета» (Комин.). 6 ч. 20 м. — доклад: «Рационализация на Западе и в СССР» (ст. Попова). 6 ч. 30 мин. — лекция: «Малярия и борьба с ней» (МГСПС). 7 ч. 10 мин. — беседа по вопросу рабочего быта: «Как мы питаемся» (Комин.); беседа — детские летние площадки (МГСПС); 7 ч. 30 мин. — опера «Чио-Чио-Сан» (Комин.), 8 ч. 15 м. — концерт (МГСПС), 11 ч. 55 м. — бой часов (Комин.).

Сегодня в театрах, кино и клубах:

МГСПС — «Рельсы гудят»; **Революции** — «Человек с портфелем»; **Мейерхольда** — «Мандат»; **Большой**—«Любовь к трем апельсинам»; **Экспериментальный** — «Чио-Чио-Сан»; **Малый** — «1917 год»; **МХАТ** — «Унтиловск»; **МХАТ II** — «Смерть Ивана Грозного»; **Эрмитаж, Уран, Унион** — «Цемент»; **Колосс, Арс** — «Ледяной дом»; **Центральный клуб строителей** — лекция: «Новые обязанности рабочего класса в отношении деревни» и кино-фильма; **Центральный клуб работников связи** — кино: «Художник и его модель»; **клуб завода «Серп и Молот»** — вечер, посвященный творчеству М. Горького; **клуб им. Кухмистерова** — концерт.

КИНО

„ПРОКАЖЕННАЯ"

О рабстве женщин мусульманского Востока говорили уже много раз и гораздо лучше, чем это сделано в кино-картине «Прокаженная». Тянется действие вяло, скучно, нет оживления. И тема сама в себе очень мало удачна. Что хотят сказать авторы,—сценарист, режиссер, бьющий на эффекты французский романист? Невозможно на это ответить.

В картине есть всего понемногу. Показан и старый быт, но очень отрывочно, бессвязно. Есть и моменты «исторические, но с очень туманным русским полковником—негодяем, пьяницей и взяточником. Есть немножко беглой этнографии. Есть,—это самое лучшее в картине,—цветущая природа Узбекистана. Показывают—и очень поверхностно—«шарит», мусульманский духовный суд. Показывают неизбежную «игру вещей», бумажный змей, примитивное хлопковое производство, насилие над женщиной, прокаженных в страшном виде, скорпионов, бутафорский дождь, котов. И много еще другого. Все—мимоходом, кое-как, в совершенно немотивированном нагромождении одного на другое.

А в основе все социальные, общественные мотивы, не положение женщины Востока, а глубоко несчастный человек, которому фатально не везет в жизни, молодая девушка, которую бесконечно преследуют злая судьба и злые люди. И унижают ее, топчут ногами, бьют. Побоями и кончается картина. В побоях и лежит в пыли эта вечная, мелодраматическая изгнанница.

И если спросить: что из этого всего следует?—то ответа не найдет никто, не исключая и авторов картины и романа.

Но одно в ней нужно непременно отметить—это актерское исполнение. Очень выразительно, с острой, живой мимикой играет молодая кино-артистка Месерер, на которую авторами нагромождено столько бедствий. Она умеет найти, в своем показе, мягкий, чуждый слезливости тон. И все «подсобные» окружающие ее фигуры сделаны с тактом, без театрального нажима. И здесь есть один любопытный, хотя уже практиковавшийся и раньше кино-прием. В исполнении профессиональные кино-актеры разбросаны между всем окружающим населением, которое привлечено к участию в «Прокаженной». Это дает картине целую галлерею местных типов и какую-то своеобразную естественность показа. Это—лучшие моменты картины.

А. Ц.

„НЕПОБЕДИМЫЕ"

(ВУФКУ).

Стало специальностью ВУФКУ превращать борьбу труда и капитала на Западе в пустые детективные картины. За исключением «Гамбурга», сработанного на конкретном материале, все другие западно-европейские фильмы, пришедшие к нам с Украины, представляют собой настоящую сценарную халтуру. Так обстояло дело с «Борьбой гигантов», так обстоит и теперь с «Непобедимыми».

«Непобедимые» — это западно-европейские рабочие, которые, несмотря на потерю своих вождей, все равно одерживают верх над капиталом. Мысль, что революционное движение есть движение масс, конечно, сама по себе верна, но во что превратили ее вуфковцы! Тут налицо и фашисты с монокляпи, и капиталисты, сидящие за огромными письменными столами, и почери миллионеров, изнывающие от тоски в своих золотых дворцах. Особенностью данной картины является фигура таинственного графа, который оказывается коммунистом, посланным для помощи рабочим. Этот «граф» ведет себя столь неосторожно и глупо (в смысле конспирации), что удивляешься, как фашисты не разоблачат его с самого начала. В конце картины происходит восстание, результат которого неизвестен, но который символизирован показом прибоя волн, заливающих гранитную набережную. Это, так сказать, «девятый вал революции». Образ, как видите, тоже не блещущий новизной.

Все натурные снимки, долженствующие изображать какой-то западно-европейский капиталистический город, сняты в Ленинграде, причем столь небрежно, что каждый, даже мало-мальски знающий Ленинград, хотя бы по фотографиям, узнает и колонады Исакиевского и Казанского соборов, и площадь Зимнего дворца, и отдельные улицы. Это лишний раз доказывает, что «Непобедимые» представляют собой образец до сих пор все еще непобедимой кинохалтуры.

Н. В.

ПРИШЛИТЕ ВЫДВИЖЕНЦА

— Алло, фабком?

— Да.

— Пришлите, пожалуйста, в губотдел в спешном порядке выдвиженца на работу в трест.

— Сейчас.

Так, или почти так, проводится выдвижение рабочих на хозяйственную, кооперативную или советскую работу.

Что получается от такого выдвиженчества? Послушайте.

Перед нами материалы обследования МГСПС, проведенного по 10 крупнейшим московским союзам (металлисты, химики, печатники, пищевики, совторгслужащие и т. д.) и 8 предприятиям а также материалы широкого обследования мосгуботдела текстильщиков, которое охватило 4 уездных отделения и 31 предприятие.

Все материалы сходятся на одном: в огромном, подавляющем большинстве случаев выдвижение проводится в порядке кампании и приурочивается к юбилейным датам: годовщине Октября, к международному дню работниц, кооперативному дню и т. д., без какого-либо плана, без учета квалификации выдвигаемого, с кондачка. Да и план не помогает: серпуховское отделение текстильщиков, по указанию губотдела, разверстало между предприятиями шесть мест для выдвиженцев в кооперацию. А потом оказалось, что союз даже не знал, сколько выдвиженцев и в какие кооперативы надо послать. Так же получилось и с выдвижением на фабриках к 10-летию Октября: выдвинуть — выдвинули, а послать их некуда, так как на фабрике не оказалось свободных вакансий.

Кажется, ни в какой отрасли своей работы союзы не проявляют такой оторванности от рабочих масс, нет столько кабинетного измышления, нет такого нарушения элементарных принципов рабочей демократии, как в области выдвижения. И администрация, и ячейка оформляют выдвижение своих кандидатов обычно через фабком. Но оформление это сводится к простому штампу, без какого-либо обсуждения кандидатур выдвиженцев на рабочих собраниях.

Следует ли удивляться после этого, что значительная часть выдвиженцев (по данным обследования губотдела текстильщиков, **половина** всех выдвиженцев) не встречает дружелюбного отношения к себе со стороны рабочих, а многие из них просто попадают во враждебное окружение? При первых же замечаниях выдвиженца-мастера рабочие ставят вопрос о смещении его и очень часто добиваются этого. Но особенно тяжелые мытарства выпадают на долю работницы-выдвиженки. Не говоря уже о насмешках мужчин-рабочих («ступай обратно», — говорили они выдвиженке-мастеру печатного отдела тов. Зимниной на ф-ке «Красная Роза», — все равно не выучишься, не женское это дело»), дело доходит иногда до открытых пакостей со стороны работниц.

Чтобы выжить выдвиженку Абакумову (ф-ка «Кр. Текстильщик», Серпуховского уезда), работницы отвинтили от станков гайки, так что подмастер Абакумова тщетно билась в поисках причины простоя станков. На Реутовской фабрике работницы потребовали смещения выдвиженки Пухтиной якобы за грубое обращение с ними. И, хотя в результате расследования выяснилось, что грубостью были истолкованы добросовестность и строгое отношение к своим обязанностям Пухтиной, ее пришлось перевести в другую смену, так как создавшаяся атмосфера враждебности исключала всякую возможность нормальной работы. Выдвиженок часто заставляют подметать полы, ходить за чаем (ф-ка им. Ногина), «вставляют иногда такие спицы при участии фабкома, что хочется бежать» (слова выдвиженки по союзу пищевиков).

«Так было тяжело, что не раз плакала», — признается ткачиха Проханина, выдвиженка Новоткацкой ф-ки.

Отношение администрации и технического персонала отнюдь не составляет исключения: выдвиженцев игнорируют, не приглашают на техническое совещание (фабрика «Вискоза», красильно-отделочная фабрика).

В результате идея выдвижения в глазах рабочих теряет все свое значение. На Красно-Холмской ф-ке из 6 выдвиженок 5 вернулись обратно к своим станкам, не вытерпев плохого отношения к себе со стороны рабочих. На Вознесенской ф-ке работница отказалась от предлагаемого выдвижения на квалифицированную работу.

Бездушно-формальное, бюрократическое отношение союзов к выдвиженцам ярче всего оказывается в том, что никакой заботы о дальнейшей судьбе выдвиженцев никто не проявляет. Выдвиженцы положительно чувствуют себя брошенными на произвол судьбы, и выдвижение является для них не чем иным, как источником сплошных неприятностей.

Далеко не редкость уменьшение заработка выдвиженца. На фабрике «Пролетарский Труд» токарь Андреев с заработком в 250—300 рублей выдвинут был на должность заведующего отделом экономики труда с окладом в 175 руб. Рабочие Блинников и Густов на 1-ой ситце-набивной ф-ке после выдвижения стали получать 30 руб. вместо 54 руб. Прессовщик Прохоров (1-ая ситце-набивная ф-ка), выдвинутый сначала на должность подмастера, получил вместо этого должность старшего рабочего на 34 руб. в месяц, а раньше зарабатывал 74 руб. Бывает и так, что должность, на которую выдвинут рабочий, вдруг сокращается. Так было на ф-ке «Трудящийся Рабочий», где выдвинутую в подмастеры работницу сократили затем вместе с должностью; на Октябрьской ф-ке выдвинули работницу в кооператив, а там ее должность сократили.

***

Недавно президиум МГСПС по докладу о работе союзов в области выдвижения вынес подробную резолюцию, в которой оговорил и порядок выдвижения, и обязательное обсуждение кандидатур выдвиженцев на делегатских и цеховых собраниях, и необходимость фабзавкомам поддерживать постоянную связь с выдвиженцами, оказывать им помощь и т. д. Справедливость требует отметить, что и до этого не было недостатка во всякого рода директивах и решениях.

Но дело от этого, как видим, очень мало подвинулось вперед. Союзам нужно крепко подумать об этом.

Г. Л.

СУД

В ЗАЩИТУ ДОМАШНЕЙ РАБОТНИЦЫ

Соседи гр. Байковой услышали как-то вечером шум от падающей мебели и крики, раздававшиеся из комнаты Байковой. Дверь комнаты оказалась запертой, и оттуда доносилась ругань Байковой и плач подростка — домашней работницы Калининой. По требованию жильцов Байкова открыла дверь комнаты, и оттуда выбежала вся в слезах Калинина, держась за щеку.

Как оказалось, Калинина навлекла на себя гнев хозяйки тем, что заявила о своем уходе и потребовала расчета. Попутно выяснилось, что Байкова не выплачивает ей заработной платы, не выдала расчетной книжки, не платит социального страхования, не выдала спецодежды и не предоставляла еженедельного отдыха.

Жильцы дома составили об этом протокол и сообщили в инспекцию труда. Делу был дан ход, и Байкова попала на скамью подсудимых по обвинению по ч. 133 ст. уг. код.

Суд, установив виновность Байковой в нарушении трудового законодательства, **приговорил ее к принудительным работам на 3 месяца.** Кроме того, суд решил направить дело прокурору для привлечения Байковой к уголовной ответственности по 146 ст. уг. код. (нанесение побоев).

Юр—ин.

ОТВЕТЫ ЧИТАТЕЛЯМ

Общий справочник

39. А. УТКИНУ, Кривякино, М.-Каз. ж. д., ф-ка им. 9 января. Путевку на право пользования курортным лечением можно получить за собственный счет, обратившись в ближайшее губернское бюро. Губернские бюро находятся в Москве, Ленинграле, Харькове, Ростове-на-Дону, Минске, Свердловске, Баку и Новосибирске. В стоимость путевки входит содержание на курорте и полное лечение, проезд по ж. д. за свой счет. Страхкасса выплачивает пособие за время пребывания на курорте при наличии удостоверения контрольного врача о необходимости курортного лечения.

40. А. П. СТАРОСТИНУ, Кустанайский окр. Техникумы водных путей сообщения имеются в следующих городах: в Н.-Новгороде и Омске — по судомеханической, гидротехнической и судоводительской специальностям, рабочие техникумы имеются: в Благовещенске, Великом-Устюге, Киеве, Н.-Новгороде, Перми и Астрахани — по судомеханической специальности. По судомеханической же специальности—в Благовещенске, Вел.-Устюге, Киеве и Н.-Новгороде.

Для поступления в техникум требуется образование в объеме школы-семилетки. Принимаются лица не моложе 15 л. и не старше 20 лет. Рекомендуем руководство: «Где учиться транспортнику» под. ред. Ледовского, изд. ЦК союза ж.-д. «Гудок». Москва, 1927 г. Ц. 80 к.

41. М. ШАМЕСУ, г. Полоцк. Для поступления на специальные курсы слесарей или токарей при ЦИТ следует возбудить ходатайство через биржу труда и профсоюз. Преимущество оказывается безработным. Кроме того, имеются курсы для всех без ограничения, платные, при ЦИТ. Курс обучения 5 месяцев, плата 150 руб. за весь курс.

42. А. П. МОСКВИНУ. Днепропетровск. Пожарно-технические курсы имеются в Москве (ул. Кропоткина, 22) состоят из 3 отделений: а) усовершенствования спортивного комсостава, б) повторительные для брандмейстеров и их помощников и в) пожарные курсы для рядовых. Кроме того, пожарно-технические курсы имеются и в следующих городах: Астрахани, Вятке, Ив.-Вознесенске, Курске и Пензе. Во всех этих городах курсы состоят из 2 отделений для городских и для сельских пожарных дружин.

43. М. В. ГОТОВКИНУ. По вопросу **о льготном проезде для членов профсоюзов по ж. д. и водным путям во время летних отпусков сейчас** положение таково. Льготный проезд предоставляется членам профсоюзов, которые едут в дальние экскурсии, организуемые объединенным экскурсионным бюро Наркомпроса. Записаться на эти экскурсии можно через свою профсоюзную организацию. Далее льготным проездом по водным путям пользуются члены Российского о-ва туристов (скидка 15%) при проезде группой не менее 10 человек, по удостоверениям о-ва. Члены профсоюзов могут вступать в члены этого о-ва (Москва, Пушечная ул., 17). В ближайшие дни, кроме того, выяснится вопрос об отпуске в распоряжение высш. совета физкультуры значительного количества льготных ж.-д. билетов, которые будут распределены между Наркомпросом, ВЦСПС, ЦК ВЛКСМ и Росс. о-вом туристов для снабжения ими членов профсоюзов, отправляющихся в экскурсии.

Юридический справочник

ЖИЛИЩНЫЕ ВОПРОСЫ.

352. В. Л., г. Москва. — Если служащий в урочное время работает в нескольких учреждениях, принимается во внимание **при исчислении квартирной платы** весь его заработок. Если же он получает доход за исполненную им работу на дому или в другом учреждении в неурочное время, то это дополнительное вознаграждение в расчет не принимается (прим. 2 к ст. 4 постан. Моссовета от 15/X—26 г.).

АВТОРСКОЕ ПРАВО.

353. Т. Ф. БЕЛЯКОВУ, с. Новые-Горки. — Закон об авторском праве издан 11/X—26 г. (Собр. Узак. РСФСР 1926 г., № 72, ст. 567). Закон о патентах на изобретения издан 12/IX—24 г. (Собр. Зак. СССР 1924 г., № 9, ст. 97). **Оплата газетных корреспондентов** производится по соглашению на основе тарифного справочника секции работников печати. Книги по техническим вопросам можно приобрести в Государственном техническом издательстве.

ВЫХОДНОЕ ПОСОБИЕ.

354. И. М. ГУСЕВУ, г. Нерехта. — Закон не обязывает нанимателя выплачивать выходное пособие выборному работнику, **переходящему на другую работу** по предложению организации, членом которой состоит данный работник (ст. 90 КЗоТ). Вопрос разрешается в каждом отдельном случае по согласованию.

РЫНОК ТРУДА

Требуются

МОСКВА. Приготовительный мастер и **помощник прядильного мастера** для работы на хлопчато-бумажной прядильной фабрике. Заявления — государственному московскому тресту «Шестроткань» (Б. Черкасский, 2/10).

ВЛАДИВОСТОК. Инженер по судостроению — 300 руб.; **инженер** для работ в ТНБ — 300 руб.; **3 конструктора** по судостроению — 300 руб.; **1 конструктор** по котлостроению — 250 руб.; **1 конструктор** по драгостроению — 300 руб.; **1 конструктор** по общему машиностроению — 250 руб. Заявления — заводоуправлению судостроительного и механического завода. Проживающим в Москве обращаться за справками в центральное посредство техсил при НКТ СССР (Старая площадь, 6).

ВЯТКА. Инженер-механик на должность инженера по коммунальным предприятиям и благоустройству города и деревень — 200 руб.; **специалист** по пожарному делу на должность губернского пожарного инспектора — 123 руб. Под'емные в размере месячного оклада. Квартир при учреждении нет, но можно подыскать комнату за 15 — 25 рублей. Заявления — губкомхозу.

САТКА (Уральской области). **Конструкторы** (инженеры или техники) по механическому оборудованию; **инженеры и техники** для работы по проектированию заводских сооружений. Условия службы по соглашению. Заявления — заводу «Магнезит».

МИЛЛЕРОВО (Донецк. окр.). **Врач** с 3-х летним общеврачебным стажем на должность главного врача поликлиники. Оклад 160 руб., под'емные и проездные — 100 руб. Заявления (поквуре 10 мая) — окрздраву.

НОВОУЗЕНСК (Саратовской губ.). 1) **6 врачей** на медучастки. Оклад 90—125 руб. и 10% надбавка. 2) **11 акушерок** на медучастки. Оклад 44—50 р. и 10% квартирных. 3) **Фельдшер** на участок — 45 руб. Заявления — уздраву.

На московской бирже труда

По секции текстильщиков сегодня требуются для посылки на работу: 1 мюльщик, 1 резчик тканей, 1 фланговый мастер, 1 чесальщик, 1 ватерщик, 1 пантографщик, 2 ручных ткача (в Тушино), 9 механических ткачей (в Тушино), 4 штопалки оборотных платков (в Пушкино), 2 тростилки хлопч.-бумажн. пряжи, 2 перегонщицы хлопч.-бумажн. пряжи и 5 ручных штопалок.

По секции совторгслужащих сегодня требуются следующие работники, спрос на которых будет удовлетворен безработными по вызову повестками и по устному вызову: 1 пом. бухгалтера, 8 счетоводов, 5 машинисток со своими машинками, 1 заведующий канцелярией по налоговому и финансовому учету, 2 завхоза, знакомые с транспортированием птицы и с кормлением их, 2 мясника, 2 продавца керосина, 2 упаковщика хирургических и медицинских инструментов, 1 кладовщик, знакомый со строительными материалами, и 1 продавец готового платья.

ОФИЦИАЛЬНЫЙ ОТДЕЛ

О ПРОРАБОТКЕ ПИСЬМА ГЛАВПРОФОБРА О КРИТЕРИЯХ И СПОСОБАХ УСПЕВАЕМОСТИ СТУДЕНЧЕСТВА.

ЦИРКУЛЯР ЦБПС ВЦСПС № 60
от 5 апреля 1928 г.

Главпрофобром послано всем правлениям вузов письмо о критериях и способах успеваемости студенчества. ЦБПС ВЦСПС предлагает всем студпрофорганизациям проработать указанное письмо Главпрофобра с привлечением широких масс студенчества.

О результатах ваших постановлений сообщите в ЦБПС.

Председатель ЦБПС ВЦСПС **Ф. Эйдеман.**
Секретарь президиума **Н. Цеханский.**

О ПОРЯДКЕ ВЗИМАНИЯ И РАСХОДОВАНИЯ ОТЧИСЛЕНИЙ НА УСКОРЕННУЮ ПОДГОТОВКУ КВАЛИФИЦИРОВАННЫХ СТРОИТЕЛЬНЫХ РАБОЧИХ.

ПОСТАНОВЛЕНИЕ НКТ СССР
от 17 апреля 1928 г., № 232.

Наркомтрудам союзных республик.

На основании ст. 20 постановления СТО от 23 марта 1928 г. «О снижении стоимости строительства» («Известия ЦИК СССР и ВЦИК», № 79 от 3 апреля 1928 г.) и в развитие § 9 ст. 2 инструкции комиссии по строительству при совете труда и обороны от 29 марта 1928 г. «О номенклатуре, размерах и порядке начисления накладных расходов на стоимость строительных работ при составлении производственных смет и отчетов» («Известия ЦИК СССР и ВЦИК», № 80 от 4 апреля 1928 г. *)—НКТ СССР постановил:

1. Все государственные, общественные и кооперативные учреждения и предприятия, а также акционерные общества с преобладающим участием государственного или кооперативного капитала, производящие строительные работы (как по новому промышленному, жилищному и всякому иному строительству, так и по капитальному и текущему ремонту), обязаны вносить в местные страховые кассы, в установленные последними сроки, отчисления на ускоренную подготовку квалифицированных строительных рабочих в размере 0,75 процента со всей суммы заработной платы, выплаченной строительным рабочим.

Указанные отчисления должны вноситься со всех сумм заработной платы, фактически выплаченной, начиная с 1 апреля 1928 г.

2. Все средства, полученные в порядке ст. 1, страховые кассы переводят ежемесячно на специальный текущий счет НКТ СССР в правлении Госбанка СССР в Москве, № 8.517.

3. Средства, полученные в порядке ст. 1, расходуются на ускоренную подготовку квалифицированных строительных рабочих, организуемую: а) в первую очередь—на курсах центрального института труда, б) на курсах, специально организуемых биржами труда и в коллективах и предприятиях из безработных, в) на курсах, организуемых хозорганами, производящими строительные работы.

Примечание 1. Указанные в настоящей статье курсы должны быть организованы, по мере возможности, по методам центрального института труда. Для этого центральный институт труда должен по специальному заказу изготовить соответствующие методические средства и развернуть курсы инструкторов.

Примечание 2. Средства, полученные на ускоренную подготовку квалифицированных строительных рабочих, не могут расходоваться ни на какие другие, кроме своего прямого назначения, цели (на выплату пособий по безработице, содержание обучающихся и т. п.).

4. Организация ускоренной подготовки квалифицированных строительных рабочих а также расходование предназначенных для этой цели средств (ст. 3), производятся по планам и сметам, устанавливаемым НКТ СССР, по согласовании с ВСНХ СССР, центральным институтом труда и ЦК всесоюзного союза строительных рабочих.

Контроль за правильностью расходования средств организациями, производящими подготовку рабочих, согласно утвержденному плану, осуществляется НКТ СССР.

Примечание. Указанные в настоящей статье планы должны предусматривать количество обучающихся по профессиям и районам, календарные сроки выпуска обученных рабочих, об'ем их квалификации, способы экспертизы, стоимость обучения и др.

5. Комплектование курсов по ускоренной подготовке квалифицированных строительных рабочих, организуемых центральным институтом труда и биржами труда, производится, главным образом, из числа безработных, зарегистрированных на биржах труда—как подростков и переростков, так и взрослых безработных — преимущественно тех профессий, по которым безработица приняла застойный характер.

Комплектование же курсов, организуемых хозорганами, производится из числа занятых у них рабочих и из числа безработных зарегистрированных на биржах труда, в порядке, устанавливаемом по соглашению с союзом строительных рабочих.

6. Порядок взимания и учета органами социального страхования отчислений, установленных в ст. 1, устанавливается особой инструкцией НКТ СССР.

Народный комиссар труда СССР **Шмидт.**

Член коллегии НКТ СССР и зав. отделом рынка труда НКТ СССР **Гинцин.**

Зам. нач. Госстраха **Фейтель.**

Согласовано:
ВСНХ СССР Рухимович.
Центральный институт труда Гастев.
ЦК ВССР Богданов.

*) «Известия НКТ СССР» 1928 г., № 15—16.

ИЗВЕЩЕНИЯ

24 апреля.

— **Губотдел строительных рабочих.** Совещание производственных комиссий в 5½ ч. (ул. К. Маркса, д. 15-а, пом. к-та 50).

— **Губотдел строительных рабочих.** Заседание комиссии по производствен. просвещению при культотделе в 5 час. (Садовая-Спасская, 21).

— **Губотдел строительных рабочих.** Совещание платных библиотекарей стационарных и передвижн. библиотек в 10 час. (Культотдел, комн. 17).

— **Губотдел строительных рабочих.** Общегородское собрание уполном. и чл. местных бюро ИТС в 7 час. (Никольская, 9).

МГСПС. Кабинет культработы. Групповая консультация на тему: **«Работа с научной книгой» — тов. Кидрик** с 9—11 час. утра. Вход свободный. (Б. Дмитровка, № 1, Дом Союзов, под'езд № 13, комн. 62).

25 апреля.

— **Губотдел строительных рабочих.** Совещание руководителей райпрофшкол в 10 ч. (Культотдел, комн. 17).

— **Истпроф ВЦСПС обращается с убедительной просьбой ко всем,** имеющим у себя разные материалы по вопросам труда, работего и профессионального движения (журналы, газеты, книги, листовки, фотографии и проч.), передать (или продать) их истпрофу ВЦСПС.

Просьба ко всем провинциальным газетам и журналам перепечатать это обращение.

Обращаться по адресу: Москва, Солянка, д. 12, Дворец Труда, истпроф ВЦСПС. Телефон 4-75-21.

— **ЦК нарпит. IV очередной пленум ЦК — 19 мая с. г.**

Ответственный редактор Я. ЯГЛОМ.

Издатель — ВСЕСОЮЗНЫЙ ЦЕНТРАЛЬНЫЙ СОВЕТ ПРОФЕССИОНАЛЬНЫХ СОЮЗОВ.

УТЕРЯНЫ или ПОХИЩЕНЫ

Профбилет № 650619 с-за горнорабочих, выдан. на имя Жирнова, В. С.

Профбилет № 91990 с-за текстильщиков, выдан. на имя Силиной, В. Н.

Профбилет № 6460 с-за швейников, выдан. на имя Некипеловой, О. В.

Билет кассы взаимопомощи № 521, выдан. ВСНХ на имя Шармагина, П. С.

Профбилет № 785841 с-за металлистов, выд. на имя Янусик, Л. А.

Считать недействительными.

Для Керченского завода требуются конструктора с большим стажем по: 1) паросиловым установкам, 2) железным конструкциям, 3) железо-бетонным работам, 4) конструктор-энергетик, 5) по под'емным механизмам и станкам и другим специальностям.

Условия по соглашению. Обращаться в заводоуправление Государственного Металлургического завода имени Войкова, гор. Керчь, Крым. 253-3-1

ДЛЯ МЕХАНИЗАЦИИ СТРОИТЕЛЬСТВА

ЦЕМЕНТ-ПУШКА для штукатурных работ цементом, производительность 12 куб. метров сухой смеси в 8-час. рабочий день, с двигателем внутреннего сгорания автомобильного типа, 60 HP.
ЭЛЕВАТОРЫ для подачи кирпича по вертикали, производительность до 20.000 шт. в 8-час. рабочий день, при условии 19 с'емов в минуту по 4 кирпича.
РАСТВОРО-МЕШАЛКИ для сложных растворов, производительность до 35 куб. метров в 8-час. рабочий день.
КРАНЫ под'емные, типа Дерик, вынос стрелы 1,5 метра, грузопод'емность до 1 тонны.
ЛЕСА английск., стальные, трубч.
ДИНАМО-МАШИНА 8 киловатт, постоянного тока с двигателем внутрен. сгорания, типа Бромлей.
ДИНАМО-МАШИНА Сименс-Шуккерт, постоянного тока, 48 ампер, 110 вольт.
ДИНАМО-МАШИНА Сименс-Шуккерт, постоянного тока, 25 ампер, 110 вольт.

ПРОДАЕТ МЕХАНИЧЕСКИЙ ЗАВОД МОССТРОЯ.
МОСКВА, Сокольники, М. Николаевский пер., 16/18.
Телеф.: 2-23-40 и 2-29-57.
248—3—3

ВНИМАНИЮ ФИЗКУЛЬТУРНИКОВ Союза Совторгслужащих!

НАГРУДНЫЕ ЗНАКИ (ФИЗКУЛЬТУРНЫЕ)

отпечатаны на плотн. материи в 3 краски с золотым тиснением. Разм. 10×15 см. Цена 25 к. за шт.

ЗАКАЗЫ АДРЕСУЙТЕ:
Москва, ул. Горцена, 12а. Главн. Конторе издательства „Наша Газета".
252—1—1

Принимается подписка НА МАЙ 1928 года на ежедн. газету ТРУД орган ВЦСПС

В газете выходят еженедельно иллюстрированные вкладки: 1. «В ПОМОЩЬ ЦЕХОВОМУ ПРОФРАБОТНИКУ» (по пятницам) и 2. «ФИЗИЧЕСКАЯ КУЛЬТУРА» (по вторникам)

НА САТИРИЧ. БИЧ ЕЖЕНЕДЕЛЬНИК

(многокрасочный журнал, печатаемый на офсете и премированный на ВСЕСОЮЗНОЙ ПОЛИГРАФИЧЕСКОЙ ВЫСТАВКЕ в 1927 г.).

УСЛОВИЯ ПОДПИСКИ:

Газета „ТРУД" (1-ое издание):	Газета „ТРУД" и журнал „БИЧ" (2-е издание)	ОТДЕЛЬНО журнал „БИЧ"
1 мес. . . . . 1 р. 25 к.	1 мес. . . . . 1 р. 75 к.	1 мес. . . —р. 55 к.
3 „ . . . 3 „ 50 „	3 „ . . . 5 „ — „	3 „ . . 1 „ 60 „
6 „ . . . 6 „ 50 „	6 „ . . . 6 „ 50 „	6 „ . . 3 „ 10 „
до конца года 10 „ — „	до конца года 14 „ 50 „	до конца года 4 „ 70 „

ЛЬГОТНАЯ ПОДПИСКА

По 20 коп. в м-ц *стоят все номера газ. «ТРУД», выходящие еженедельно по пятницам с вкладкой «В ПОМОЩЬ ЦЕХОВОМУ ПРОФРАБОТНИКУ» или по вторникам с вкладкой «ФИЗКУЛЬТУРА».*

Стоимость подписки на вкладочные номера газ. «Труд» с одной вкладкой за 2 мес.—40 коп., 3 мес.—60 к., „ „ „ „ „ с обеими вкладками за 2 м.—80 к., 3 м.—1 р. 20 к.

ПОДПИСКА ПРИНИМАЕТСЯ: в Главной Конторе газ. «Труд»: Москва, Дворец Труда, в отделениях Центр. Издательств, во всех почтовых учреждениях СССР и в киосках Контрагентства печати.

РАБОЧЕЕ КАБАРЭ БЕРЛИНА

(От нашего берлинского корреспондента).

Кабарэ, ревю, вообще так называемое искусство «малой сцены» завоевало все симпатии буржуазной театральной публики Германии и в последние годы победоносно продвигается и в рабочие районы. В мелких, рабочей публикой посещаемых, театриках Восточного и Северного округов Берлина варьетэ, кабарэ, наряду с кино — наиболее популярные зрелища.

По своему содержанию эти кабарэ ничем не отличаются от нарядных и изысканных кабарэ Курфюрстендамма: много голого тела, много сальностей, несколько забавных модных песенок, немножко политики —насмешки над коммунистами, изрядка — в угоду публике — и над кайзером и его сторонниками (очень почтительно, конечно). Но, чем дальше на северо-восток, тем больше падает качество кабарэ. Голоса похуже, фрак конферансье не так складен, и остроты все больше пахнут нафталином и популярными сборниками.

Но кабарэ эти полны, рабочие охотно жертвуют по субботам 2 марки (1 марка за вход и около марки на пиво и трамвай), чтобы развлечься и посмеяться немного. Слушают, смеются и не замечают, как вкраиленная в программу политическая агитация влияет на них, создает представление о том, что в Германии все обстоит в общем неплохо, что коммунисты—беспокойный народ, от них надо держаться подальше, что все налаживается, «стало лучше, стало лучше».

Учитывая это большое агитационное значение кабарэ и его популярность, социал-демократы и коммунисты создали каждый свои агиткабарэ, которые сейчас выступают в Берлине и по всей Германии.

Социал-демократическое кабарэ называется «Бродячая крыса». Название это взято у Гейне: «Есть крысы двоякого рода — голодная и сытая порода. Сытые с места не сходят, голодные по свету бродят»... Вот этим-то голодным крысам и хочет уподобиться социал-демократическая молодежь, основавшая кабарэ. Но это у них не вышло — беспокойства, искательства, протеста гейневских «голодных крыс» в их приличных, «интеллигентских» представлениях не видно. Они недурно вышколены, эти трое мужчин и женщина, составляющие труппу, материал почерпнут ими у «лучших авторов», но все это не будит мысли, не зовет к протесту, не раскрывает перспектив борьбы.

Плохо прежде всего то, что их программа на две трети состоит из декламации. Декламируют (недурно) стихи «с гражданской скорбью»—авторов 1848 года—и юмористические сценки.

Политическое обозрение — сатира в тонах выдержанной «беспристрастной» критики, без грубых слов, без жалящих насмешек.

В конце на сцену выходит дама в черно-красно-золотом платье и рекомендует «стремиться вперед» к «лучшему будущему». За нею дама, подпрыгивающая из первого ряда, раз'ясняет собравшимся, что стремиться к лучшему будущему, это значит — голосовать за социал-демократов.

Кончают «Интернационалом», но публика, на три четверти женская (вечера, на которых я присутствовала, устраивались женотделом с.-д. партии), поет «Интернационал» плохо, недружно, спотыкаясь на каждой строфе...

Похлопали, но большого энтузиазма не видно.

Коммунистические кабарэ «Красная блуза», «Красные барабаны», «Красная труппа» (последняя работает, главным образом, в провинции) построены несравненно живее и удачнее. Это не случайно: германская компартия вообще ведет агитационную работу гораздо живее, чем с.-д.

«Красная блуза» — наиболее популярное в Берлине красное кабарэ. Они существуют уже три года, дали за это время около 150 представлений и обычно собирают полный зал.

Вся программа с начала до конца пропитана политикой. Едкие насмешки над германской буржуазией, ее политическими деятелями, ее кайзером, ее благотворительностью (армии спасения). Насмешки, порой грубые, порой режущие «тонкий слух» (с.-д. себе этого не позволяют), но пролетарская публика, привычная к такого рода остротам, не шокирована, — она встречает их дружным хох